

# **ANNUARIO STATISTICO 2006**



COMUNITA' MONTANA DEL CETONA

## **RINGRAZIAMENTI**

Il volume è stato realizzato dalla Dott.ssa Moira Rinaldini, Ufficio di Statistica Associato. Si ringraziano le seguenti strutture per il contributo fornito:

- Comune di Cetona
- Comune di Chianciano Terme
- Comune di Montepulciano
- Comune di San Casciano dei Bagni
- Comune di Sarteano
- Regione Toscana
- Istituti scolastici dei Comuni di Cetona, Chianciano Terme, Montepulciano, San Casciano dei Bagni, Sarteano, Chiusi.
- Uffici Associati di Statistica delle Comunità Montane della Toscana

In particolare si ringraziano:

- Paola Baldi e Maria Franci della Regione Toscana Area di statistica

Realizzazione editoriale e stampa:  
Nova Arti Grafiche - Signa (FI)

Maggio 2006

*Ufficio di Statistica Associato  
Comunità Montana del Cetona  
Corso Garibaldi, 10  
53047 Sarteano (Si)  
Tel. 0578 267807  
Fax 0578 268082  
e-mail: [statistica@cm-cetona.siena.it](mailto:statistica@cm-cetona.siena.it)*

Premessa .....	pag. 11
Avvertenze.....	pag. 14
<b>Capitolo I - Territorio e Ambiente</b> .....	pag. 15
Indice delle Tavole .....	pag. 16
Introduzione.....	pag. 17
<b>Tavola 1.1</b> - Superficie territoriale, densità abitativa, altitudine e superficie boscata dei comuni della Comunità Montana. Anno 2004 (valori assoluti in ettari e indicatori) .....	pag. 20
<b>Tavola 1.2</b> - Superficie forestale per comune e tipo di bosco. Anno 2004 (valori assoluti in ettari).....	pag.20
<b>Tavola 1.3</b> - Numero dichiarazioni e autorizzazioni di taglio per comune. Anno 2004 .....	pag.20
<b>Tavola 1.4</b> - Aree di verde pubblico per comune. Anno 2004 (valori assoluti in mq e indicatori) .....	pag.21
<b>Tavola 1.5</b> - Rete stradale per tipo di strada e comune. Anno 2004 (valori assoluti in km) ...	pag.21
<b>Tavola 1.6</b> - Veicoli circolanti iscritti al Pubblico Registro Automobilistico per categoria e comune. Anno 2004 (valori assoluti e indicatori).....	pag.22
<b>Tavola 1.7</b> - Veicoli “nuovi di fabbrica” iscritti al Pubblico Registro Automobilistico per comune e categoria. Anno 2004 (valori assoluti) .....	pag.22
<b>Tavola 1.8</b> - Rifiuti solidi urbani e raccolta differenziata per comune. Anno 2004 (valori assoluti in tonnellate e indicatori) .....	pag.23
<b>Tavola 1.9</b> - Raccolta differenziata per comune e tipo di rifiuto. Anno 2004 (valori assoluti in tonnellate) .....	pag.23
<b>Tavola 1.10</b> - Fabbricati residenziali e non residenziali, volumi, abitazioni e vani di abitazione, per comune. Anno 2004 (volume in m <sup>3</sup> ) .....	pag.24
Glossario del Capitolo I .....	pag.25
<b>Capitolo 2 – Popolazione</b> .....	pag.27
Indice delle Tavole .....	pag.28
Introduzione:	
• Le fonti statistiche .....	pag.29
• Evoluzione storica recente della popolazione .....	pag.29
• Indicatori demografici e linee di tendenza.....	pag.30
• Struttura per età, rapporto tra le generazioni ed i sessi .....	pag.31
• Genere e stato civile.....	pag.32
• Stranieri residenti .....	pag.32
<b>Tavola 2.1</b> – Popolazione residente, movimento naturale, movimento migratorio e saldo totale per comune. Anno 2004 .....	pag.34
<b>Tavola 2.2</b> - Quozienti generici del movimento demografico e indice di eccedenza migratoria per comune. Anno 2004. (quozienti per 1000 abitanti).....	pag. 34
<b>Tavola 2.3</b> – Popolazione residente per classi di età, stato civile e comune. Anno 2004. (valori assoluti).....	pag.35

<b>Tavola 2.4</b> – Popolazione residente per sesso, classi di età particolari e comune. Anno 2004 (valori assoluti) .....	pag.40
<b>Tavola 2.5</b> – Indicatori demografici per comune. Anno 2004. (valori per 1000 abitanti).....	pag.40
<b>Tavola 2.6</b> – Matrimoni per rito e comune di evento. Anno 2004.....	pag.41
<b>Tavola 2.7</b> – Cittadini stranieri residenti per sesso e comune. Anno 2004 .....	pag.41
<b>Tavola 2.8</b> – Cittadini stranieri residenti per area geografica di cittadinanza e comune. Anno 2004 .....	pag.42
Glossario del Capitolo 2 .....	pag.44
<b>Capitolo 3 - Istruzione e cultura</b> .....	pag.45
Indice delle tavole .....	pag.46
Introduzione:	
• Istruzione .....	pag. 47
• Cultura .....	pag 48
<b>Tavola 3.1</b> – Popolazione in età scolastica per sesso, classi di età e comune. Anno scolastico 2003/2004 e 2004/2005. (valori assoluti) .....	pag.49
<b>Tavola 3.2</b> – Scuole, sezioni, bambini, personale docente normale e di sostegno delle scuole dell’infanzia statali per comune. Anno scolastico 2003/2004 e 2004/2005. (valori assoluti e indicatori) .....	pag.49
<b>Tavola 3.3</b> – Scuole, sezioni, alunni, personale docente normale e di sostegno delle scuole elementari e secondarie per comune. Anno scolastico 2003/2004 e 2004/2005 (valori assoluti e indicatori) .....	pag.50
<b>Tavola 3.4</b> – Classi e alunni delle scuole superiori di II grado statali per tipo di istituto nella Comunità Montana. Anno 2003/2004 e 2004/2005. (valori assoluti e indicatori) .....	pag.52
<b>Tavola 3.5</b> – Fiere, spettacoli teatrali, musei, biblioteche presenti per comune. Anno 2004 (valori assoluti) .....	pag.52
Glossario del Capitolo 3 .....	pag.53
<b>Capitolo 4 – Agricoltura</b> .....	pag.55
Indice delle Tavole .....	pag.56
Introduzione:	
• La struttura delle aziende agricole nella Comunità Montana del Cetona .....	pag.57
<b>Tavola 4.1</b> – Aziende, superficie totale e superficie agricola utilizzata per Comune. Censimento 1990,2000. (valori assoluti e variazioni percentuali).....	pag.60
<b>Tavola 4.2</b> – Aziende per forma di conduzione e Comune. Censimento 1990,2000. (valori assoluti) .....	pag.61
<b>Tavola 4.3</b> – Superficie totale per forma di conduzione e Comune. Censimento 1990, 2000. (valori assoluti, superficie in ettari) .....	pag.62
<b>Tavola 4.4</b> – Superficie agricola utilizzata per forma di conduzione e Comune. Censimento 1990,2000. (valori assoluti, superficie in ettari).....	pag.64
<b>Tavola 4.5</b> – Superficie aziendale secondo l’utilizzazione dei terreni per Comune. Censimento 1990, 2000. (valori assoluti, superficie in ettari) .....	pag.66

<b>Tavola 4.6</b> – Aziende con seminativi e relativa superficie per le principali coltivazioni praticate. Censimento 1990, 2000. (valori assoluti).....	pag.68
<b>Tavola 4.7</b> – Aziende secondo l'utilizzazione terreni a legnose agrarie per comune. Censimento 1990, 2000. (valori assoluti).....	pag.74
<b>Tavola 4.8</b> – Aziende che praticano l'irrigazione e relativa superficie irrigata per tipo di coltivazione e comune. Censimento 1990, 2000. (valori assoluti).....	pag.79
<b>Tavola 4.9</b> – Aziende con allevamenti e relativi n. di capi per tipo di allevamento e comune. Censimento 1990, 2000. (valori assoluti).....	pag.79
<b>Tavola 4.10</b> – Familiari e parenti del conduttore che lavorano in azienda e relative giornate di lavoro per comune. Censimento 1990, 2000. (valori assoluti).....	pag.81
<b>Tavola 4.11</b> – Altra manodopera aziendale e relative giornate di lavoro per comune. Censimento 1990, 2000. (valori assoluti).....	pag.83
<b>Tavola 4.12</b> – Aziende che utilizzano mezzi meccanici in complesso per comune. Censimento 1990, 2000. (valori assoluti).....	pag.85
<b>Tavola 4.13</b> – Aziende che possiedono mezzi meccanici e relativo n. di mezzi meccanici in proprietà, per comune. Censimento 1990, 2000 (valori assoluti).....	pag.86
<b>Tavola 4.14</b> – Aziende per il titolo di possesso dei terreni e comune. Censimento 1990, 2000. (valori assoluti).....	pag.89
<b>Tavola 4.15</b> – Superficie totale per titolo di possesso dei terreni e comune. Censimento 1990, 2000. (valori assoluti, superficie in ettari).....	pag.91
<b>Tavola 4.16</b> – Superficie agricola utilizzata per titolo di possesso dei terreni e comune. Censimento 1990, 2000. (valori assoluti, superficie in ettari).....	pag.93
<b>Tavola 4.17</b> – Operatori biologici per tipologia e comune. Anno 2004.....	pag.94
Glossario del Capitolo 4.....	pag.95
<b>Capitolo 5 – Imprese e Servizi</b> .....	pag.97
Indice delle tavole.....	pag.98
Introduzione.....	pag.99
<b>Tavola 5.1</b> – Imprese, unità locali e addetti per sezioni di attività economica e comune. Anno 2003. (valori assoluti).....	pag.100
<b>Tavola 5.2</b> – Imprese registrate e unità locali per comune e stato di attività. Anno 2003 (valori assoluti).....	pag.105
<b>Tavola 5.3</b> – Imprese registrate e attive per comune e natura giuridica. Anno 2003. (valori assoluti).....	pag.105
<b>Tavola 5.4</b> – Imprese, istituzioni, unità locali e addetti per comune. Censimento 2001. (valori assoluti e indicatori).....	pag.106
<b>Tavola 5.5</b> – Imprese per classe di addetti e comune. Censimento 2001. (valori assoluti).....	pag.106
<b>Tavola 5.6</b> – Addetti alle unità locali delle imprese e delle istituzioni distinti tra indipendenti e dipendenti per sesso e comune. Censimento 2001. (valori assoluti).....	pag.107
<b>Tavola 5.7</b> – Unità locali e addetti alle unità locali delle imprese per settore di attività economica e comune. Censimento 2001. (valori assoluti).....	pag.108

<b>Tavola 5.8</b> – Imprese per forma giuridica, sezione economica e comune. Censimento 2001. (valori assoluti).....	pag. I 10
<b>Tavola 5.9</b> – Unità locali e addetti alle unità locali delle istituzioni pubbliche per forma istituzionale e comune. Censimento 2001. (valori assoluti).....	pag. I 11
<b>Tavola 5.10</b> – Unità locali e addetti alle unità locali delle istituzioni no-profit per forma istituzionale e comune. Censimento 2001 (valori assoluti).....	pag. I 11
Glossario Capitolo 5.....	pag. I 12
<b>Capitolo 6 – Turismo</b> .....	pag. I 13
Indice delle Tavole.....	pag. I 14
Introduzione.....	pag. I 15
<b>Tavola 6.1</b> – Struttura dell’offerta ricettiva per comune e tipologia ricettiva. Anno 2004. (valori assoluti).....	pag. I 18
<b>Tavola 6.1 a</b> – Struttura dell’offerta ricettiva per comune e tipologia ricettiva. Anno 2004. (valori percentuali).....	pag. I 19
<b>Tavola 6.2</b> – Arrivi e presenze negli esercizi ricettivi per comune e provenienza della clientela. Anno 2004 (valori assoluti).....	pag. I 19
<b>Tavola 6.2 a</b> – Arrivi e presenze negli esercizi ricettivi per comune e provenienza della clientela. Anno 2004 (valori percentuali).....	pag. I 19
<b>Tavola 6.3</b> – Arrivi e presenze negli esercizi ricettivi per Paese di provenienza della clientela, tipologia ricettiva e comune. Anno 2004 (valori assoluti).....	pag. I 20
<b>Tavola 6.4</b> – Arrivi e presenze negli esercizi ricettivi per mese, provenienza della clientela e comune. Anno 2004 (valori assoluti).....	pag. I 22
<b>Tavola 6.5</b> – Permanenza media negli esercizi ricettivi per provenienza della clientela e comune. Anno 2004. (indicatori).....	pag. I 24
Glossario del Capitolo 6.....	pag. I 25
<b>Capitolo 7– Finanza Locale</b> .....	pag. I 27
Indice delle tavole.....	pag. I 28
Introduzione.....	pag. I 29
<b>Tavola 7.1</b> – Conto delle spese e delle entrate per comune. Anni 2002, 2003. (valori in euro).....	pag. I 29
<b>Tavola 7.2</b> – Trasferimenti in entrata e in uscita per comune. Anni 2002, 2003. (valori in euro).....	pag. I 35
<b>Tavola 7.3</b> – Spese per funzione e comune. Anni 2002, 2003. (valori in euro).....	pag. I 40
<b>Tavola 7.4</b> – Il personale per tipo di rapporto, titolo di studio e comune. Anni 2002, 2003. (valori in euro).....	pag. I 50
<b>Tavola 7.5</b> – Indicatori finanziari di entrata e di spesa per comune anni 2002, 2003. (valori in euro).....	pag. I 52
Glossario del Capitolo 7.....	pag. I 54

<b>Capitolo 8 – Sicurezza dei cittadini</b> .....	pag. 157
Indice delle Tavole .....	pag. 158
Introduzione.....	pag. 159
<b>Tavola 8.1</b> – Tipologia degli interventi di polizia municipale per comune, circolazione stradale. Anno 2004.....	pag. 160
<b>Tavola 8.2</b> – Tipologia degli interventi di polizia municipale per comune, infortunistica stradale. Anno 2004.....	pag. 161
<b>Tavola 8.3</b> – Tipologia degli interventi di polizia municipale per comune, tutela dell’ambiente. Anno 2004.....	pag. 162
<b>Tavola 8.4</b> – Tipologia degli interventi di polizia municipale per comune, commercio – igiene/sanità – ordinanze/regolamenti comunali. Anno 2004.....	pag. 162
<b>Tavola 8.5</b> – Tipologia degli interventi di polizia municipale per comune, attività di polizia giudiziaria. Anno 2004.....	pag. 163
Glossario del Capitolo 8 .....	pag. 165
<b>Capitolo 9 – Elezioni</b> .....	pag. 167
Indice delle Tavole .....	pag. 168
Introduzione.....	pag. 170
<b>Tavola 9.1</b> – Elettori, votanti, voti validi e non validi per comune alle Elezioni Regionali del 3-4 aprile 2005. (valori assoluti).....	pag. 171
<b>Tavola 9.1 a</b> – Elettori, votanti, voti validi e non validi per comune alle Elezioni Regionali del 3-4 aprile 2005. (valori percentuali) .....	pag. 171
<b>Tavola 9.2</b> – Voti alle liste per comune alle Elezioni Regionali del 3-4 aprile 2005. (valori assoluti) .....	pag. 171
<b>Tavola 9.2 a</b> – Voti alle liste per comune alle Elezioni Regionali del 3-4 aprile 2005. (valori percentuali) .....	pag. 172
<b>Tavola 9.3</b> – Voti ai candidati a Presidente alle Elezioni Regionali del 3-4 aprile 2005. (valori assoluti) .....	pag. 172
<b>Tavola 9.3 a</b> – Voti ai candidati a Presidente alle Elezioni Regionali del 3-4 aprile 2005. (valori percentuali) .....	pag. 173
<b>Tavola 9.4</b> – Elettori, votanti, voti validi e non validi per comune nelle Elezioni Europee del 12-13 giugno 2004. (valori assoluti) .....	pag. 173
<b>Tavola 9.4 a</b> – Elettori, votanti, voti validi e non validi per comune nelle Elezioni Europee del 12-13 giugno 2004. (valori percentuali).....	pag. 173
<b>Tavola 9.5</b> – Voti alle liste per comune nelle Elezioni Europee del 12-13 giugno 2004 (valori assoluti) .....	pag. 174
<b>Tavola 9.5 a</b> – Voti alle liste per comune nelle Elezioni Europee del 12-13 giugno 2004 (valori percentuali).....	pag. 175
<b>Tavola 9.6</b> – Elettori, votanti, voti validi e non validi per comune alle Elezioni Provinciali del 12-13 giugno 2004. Quota proporzionale. (valori assoluti) .....	pag. 175

<b>Tavola 9.6 a</b> – Elettori, votanti, voti validi e non validi per comune alle Elezioni Provinciali del 12-13 giugno 2004. Quota proporzionale. (valori percentuali).....	pag.176
<b>Tavola 9.7</b> – Elettori, votanti, voti validi e non validi per comune alle Elezioni Provinciali del 12-13 giugno 2004. Quota maggioritaria. (valori assoluti) .....	pag.176
<b>Tavola 9.7 a</b> – Elettori, votanti, voti validi e non validi per comune alle Elezioni Provinciali del 12-13 giugno 2004. Quota maggioritaria. (valori percentuali).....	pag.177
<b>Tavola 9.8</b> – Elettori, votanti, voti validi e non validi per comune alle Elezioni Politiche del 2001. (valori assoluti) .....	pag.177
<b>Tavola 9.8 a</b> – Elettori, votanti, voti validi e non validi per comune alle Elezioni Politiche del 2001. (valori percentuali).....	pag.178
<b>Tavola 9.9</b> –Voti alle liste per comune alle Elezioni Politiche del 2001. (valori assoluti) .....	pag.178
<b>Tavola 9.9 a</b> –Voti alle liste per comune alle Elezioni Politiche del 2001. (valori percentuali). pag.	179
Glossario del Capitolo 9 .....	pag.180
<b>Capitolo 10 – Speciale Censimenti</b> .....	pag.181
Indice delle Tavole .....	pag.182
Introduzione:	
• Abitazioni ed edifici .....	pag.184
• Famiglie e nuclei .....	pag.184
• Istruzione e occupazione .....	pag.185
<b>Tavola 10.1</b> –Abitazioni per comune. Censimento 2001 (valori assoluti e indicatori) .....	pag.186
<b>Tavola 10.2</b> –Abitazioni in edifici ad uso abitativo per epoca di costruzione e comune. Censimento 2001 (valori assoluti).....	pag.187
<b>Tavola 10.3</b> –Abitazioni per tipo di occupazione e servizi e comune. Censimento 2001 (valori assoluti) .....	pag.187
<b>Tavola 10.4</b> –Abitazioni per tipo di località abitata. Censimento 2001 (valori assoluti) .....	pag.188
<b>Tavola 10.5</b> –Abitazioni occupate da persone residenti per n. di stanze e indicatori per comune. Censimento 2001 (valori assoluti).....	pag.188
<b>Tavola 10.6</b> –Abitazioni occupate da persone residenti per titolo di godimento e comune. Censimento 2001 (valori assoluti).....	pag.189
<b>Tavola 10.7</b> – Edifici ad uso abitativo per tipo di materiale usato per la struttura portante e comune. Censimento 2001 (valori assoluti).....	pag.189
<b>Tavola 10.8</b> – Popolazione residente per sesso, n. di famiglie e località abitate. Comune di Cetona. Censimento 2001 (valori assoluti).....	pag.189
<b>Tavola 10.8 a</b> – Popolazione residente per sesso, n. di famiglie e località abitate. Comune di Chianciano Terme. Censimento 2001 (valori assoluti) .....	pag.190
<b>Tavola 10.8 b</b> – Popolazione residente per sesso, n. di famiglie e località abitate. Comune di Montepulciano. Censimento 2001 (valori assoluti) .....	pag.190
<b>Tavola 10.8 c</b> – Popolazione residente per sesso, n. di famiglie e località abitate. Comune di San Casciano dei Bagni. Censimento 2001 (valori assoluti) .....	pag.190



<b>Tavola 10.8 d</b> – Popolazione residente per sesso, n. di famiglie e località abitate. Comune di Sarteano. Censimento 2001 (valori assoluti) .....	pag. 190
<b>Tavola 10.9</b> – Famiglie per n. di componenti e comune. Censimento 2001 (valori assoluti e indicatori) .....	pag. 191
<b>Tavola 10.10</b> – Nuclei familiari per tipo di nucleo e comune. Censimento 2001 (valori assoluti e indicatori) .....	pag. 191
<b>Tavola 10.11</b> – Famiglie per tipo di località abitate e comune. Censimento 2001 (valori assoluti) .....	pag. 191
<b>Tavola 10.12</b> – Famiglie in abitazione per n. di stanze e comune. Censimento 2001 (valori assoluti) .....	pag. 192
<b>Tavola 10.13</b> - Famiglie in abitazione per titolo di godimento e comune. Censimento 2001 (valori assoluti) .....	pag. 192
<b>Tavola 10.14</b> – Popolazione residente in convivenza, tipologia di convivenza e comune. Famiglie in abitazione per n. di stanze e comune. Censimento 2001 (valori assoluti) .....	pag. 192
<b>Tavola 10.15</b> – Popolazione residente di 6 anni e più per sesso, grado di istruzione e comune. Famiglie in abitazione per n. di stanze e comune. Censimento 2001 (valori assoluti) .....	pag. 193
<b>Tavola 10.16</b> – Tasso di occupazione e tasso di disoccupazione per sesso e comune. Famiglie in abitazione per n. di stanze e comune. Censimento 2001 (indicatori) .....	pag. 194
<b>Tavola 10.17</b> – Occupati per sesso, classi di età attività economiche e comune. Famiglie in abitazione per n. di stanze e comune. Censimento 2001 (valori assoluti) .....	pag. 195
<b>Tavola 10.18</b> - Occupati per sesso, posizione nella professione, attività economica (agricoltura) e comune. Censimento 2001 (valori assoluti) .....	pag. 196
<b>Tavola 10.19</b> - Occupati per sesso, posizione nella professione, attività economica (industria) e comune. Censimento 2001 (valori assoluti) .....	pag. 197
<b>Tavola 10.20</b> - Occupati per sesso, posizione nella professione, attività economica (altre attività) e comune. Censimento 2001 (valori assoluti) .....	pag. 197
<b>Tavola 10.21</b> - Occupati per sesso, posizione nella professione, attività economica (Totale) e comune. Censimento 2001 (valori assoluti) .....	pag. 197
<b>Tavola 10.22</b> – Occupati per sesso, sezioni di attività economica e comune. Censimento 2001 (valori assoluti) .....	pag. 198
<b>Tavola 10.23</b> – Popolazione residente di 15 anni e più per sesso, condizione professionale e comune. Censimento 2001 (valori assoluti) .....	pag. 198
<b>Tavola 10.24</b> - Popolazione residente che si sposta giornalmente per luogo di destinazione, sesso e comune. Censimento 2001 (valori assoluti) .....	pag. 199
Glossario Capitolo 10 .....	pag. 200



## Premessa

C'è una precisa consapevolezza che in questi anni, per fortuna, è cresciuta e si è diffusa nelle amministrazioni pubbliche: la statistica non è un'attività riservata a un ristretto gruppo di addetti ai lavori; si tratta piuttosto di un impegno per tutte le istituzioni, in quanto rappresenta il presupposto di una corretta conoscenza della realtà in cui operano, oltre che della possibilità di verificare i risultati delle proprie politiche.

È una consapevolezza che la Regione Toscana ha fatto propria da molto tempo – tanto che già nel 1992 ha istituito un apposito ufficio – nella convinzione che la statistica pubblica sia un servizio per il cittadino, per le imprese, per ogni territorio amministrato. Ed è una consapevolezza che ritengo particolarmente preziosa proprio quando si tratta della nostra montagna, cioè di una realtà allo stesso tempo vitale e difficile, una realtà, così importante per la nostra regione, stretta fra un passato di crisi e tra un futuro che, se sapremo tutti insieme muoversi nella giusta direzione, potrà senz'altro essere di rilancio e nuove opportunità.

Sfide importanti attendono la nostra montagna. Sfide che hanno bisogno di scelte istituzionali corrette, di programmi e progetti coraggiosi e coerenti, di collaborazioni tra più soggetti che non rimangano solo sulla carta. E per tutto questo c'è bisogno di conoscenza.

Questo Annuario rappresenta un primo importante prodotto che soddisfa questa esigenza di conoscenza e dimostra un'altra volta ancora la funzione vitale della statistica pubblica.

Ed è un prodotto che non nasce dal caso, ma da una consapevolezza condivisa e da una intelligente collaborazione istituzionale. Un anno fa Regione Toscana e Uncem Toscana hanno stipulato un protocollo di intesa con l'obiettivo di dare impulso alle attività statistiche nei comuni delle Comunità montane e di lavorare insieme al rafforzamento di uffici associati e a specifici progetti di indagine e ricerca.

Sono convinto che l'Annuario aiuterà tutti ad avvicinarsi al meglio al prossimo grande appuntamento per la montagna toscana, ovvero la conferenza regionale che si sta preparando per la fine del 2006.

Federico Gelli  
Vice Presidente Giunta Regionale

Con percorso iniziato con la Carta della Montagna nel 2002 dai rappresentanti delle associazioni degli Enti Locali e dalle categorie economiche e sociali in sede di concertazione istituzionale, si apre una nuova stagione culminante con il Piano d'indirizzo della Montagna Toscana e dal fatto di aver individuato per la prima volta una strategia definita e integrata.

Diventa quindi essenziale la conoscenza: le Montagne toscane sono finalmente entrate dentro un percorso virtuoso che da un lato vede la messa a punto di fondamentali dati statistici e conoscitivi e dall'altro può contare su un piano di indirizzo, che sarà rinnovato ora alla fine del 2006 con la nuova Conferenza Regionale della Montagna, rientrando tra gli strumenti della programmazione regionale di carattere intersettoriale.

Tanti strumenti, impegni, obiettivi e percorsi condivisi, ma con un unico obiettivo: contrastare il graduale processo di abbandono e degrado e la tendenza allo spopolamento delle aree montane della nostra regione offrendo migliori condizioni di vita e lavoro e una migliore accessibilità ai servizi, per incentivare le attività produttive, sia tradizionali che innovative, ma anche per valorizzare le risorse, culturali, sociali, economiche e naturali. Sono state poste in sostanza le basi per una sperimentazione di governo per il cui funzionamento è necessario un raccordo continuo fra le politiche regionali e quelle locali, affidando il ruolo centrale alle Comunità Montane e potenziandone le capacità di programmazione e di utilizzo delle risorse.

Quindi l'importanza dell'Annuario e della conoscenza nasce dall'individuazione delle diverse caratteristiche dei territori per elaborare politiche di intervento efficacemente correlate alle diverse esigenze dell'ecosistema, delle popolazioni, delle reti infrastrutturali, dei servizi e dei sistemi produttivi locali. E puntare su due priorità: la valorizzazione delle risorse culturali, sociali, economiche individuali dei territori montani e il miglioramento dell'efficacia delle azioni di protezione dei territori montani dai rischi connessi, dalle fragilità degli ecosistemi, alla tutela delle biodiversità e delle risorse idriche.

Ritengo che la scelta delle Comunità Montane di attivare la funzione di statistica sia un passaggio importante nel rafforzare la loro natura programmatrice e di indirizzo delle scelte territoriali e nello stesso tempo essere un punto di riferimento per i Comuni, per i territori e soprattutto i cittadini.

Grazie del lavoro a tutti e in particolare alla Regione Toscana che ha creduto nel percorso dell'Uncem di fare sistema di lavoro insieme, perché solo l'unione dei territori e delle specificità dà la possibilità di garantire alla Montagna Toscana uno sviluppo vero e sostenibile.

Oreste Giurlani  
Presidente UNCEM Toscana

La statistica è uno strumento essenziale per il funzionamento dell'ordinamento democratico, in quanto fornisce informazioni necessarie sia per il controllo diffuso degli effetti delle attività politiche e amministrative, sia per le scelte di governo e la programmazione degli interventi pubblici.

Per le Pubbliche Amministrazioni, è sempre più urgente, raccordare saldamente il momento decisionale e il momento informativo e, quindi, creare le condizioni per realizzare un supporto alle attività di programmazione e di gestione.

La disponibilità di dati statistici, particolareggiati per il territorio, è uno strumento essenziale, per conoscere a fondo le caratteristiche e le dinamiche dei fenomeni economici, sociali, territoriali, per impostare programmi ed interventi che traggono origine da analisi approfondite che combinino nella giusta misura le aspirazioni dei cittadini con dati di fatto, misurazioni, confronti nel tempo e nello spazio.

Conoscere il territorio nel quale viviamo sotto diversi punti di vista, ottenere un quadro esaustivo nel mondo economico, lavorativo, culturale, e avere informazioni necessarie per analizzare il turismo e la gestione del territorio e dell'ambiente, sono questi gli obiettivi che questa pubblicazione si prefigge.

L'Amministrazione, ad oggi ha investito con convinzione per lo sviluppo della funzione di statistica, rafforzando l'ufficio che oggi produce questo lavoro, ma anche cercando di diffondere in tutta la sua struttura amministrativa ed operativa la cultura della misurazione, del confronto, del perseguimento dei risultati.

In questo contesto si pensa di valutare l'opportunità di coordinare il presente lavoro con i dati degli altri quattro comuni della Val di Chiana, in modo da avere uno strumento idoneo anche per la programmazione circondariale, con il fine di garantire una maggiore diffusione dell'attività statistica su un territorio più vasto.

Proprio perché vuole avvicinarsi a diverse categorie di utenti, l'Annuario Statistico della Comunità Montana del Cetona, si propone al pubblico in modo semplice, in modo che tutti i lettori possano trovare una risposta concreta alle proprie esigenze e curiosità.

E' composto da vari temi, ognuno dei quali è formato da un commento introduttivo dove viene descritto il fenomeno oggetto di studio, recuperando dati anche di anni passati, arricchito da rappresentazioni grafiche. Seguono delle tabelle statistiche che descrivono dettagliatamente i temi trattati e il glossario, che riporta la definizione delle principali voci utilizzate.

L'Annuario viene diffuso, oltre al cartaceo, attraverso il sito della Comunità Montana del Cetona [www.cm-cetona-siena.it](http://www.cm-cetona-siena.it), servizio di statistica.

Il Presidente Comunità Montana  
Marco Macchietti

## Avvertenze

Nelle tavole statistiche sono state adoperate le seguenti convenzioni:

- Linea (-)
- a) quando il fenomeno non esiste;
  - b) quando il fenomeno esiste e viene rilevato, ma i casi non si sono verificati o sono coperti dal segreto statistico.

I

# **TERRITORIO E AMBIENTE**

ANNUARIO STATISTICO 2006

## Indice delle tavole

- Tavola I.1 Superficie territoriale, densità abitativa, altitudine e superficie boscata dei comuni della Comunità Montana. Anno 2004 (valori assoluti in ettari e indicatori).
- Tavola I.2 Superficie forestale per comune e tipo di bosco. Anno 2004 (valori assoluti in ettari).
- Tavola I.3 Numero dichiarazioni e autorizzazioni di taglio per comune. Anno 2004.
- Tavola I.4 Aree di verde pubblico per comune. Anno 2004 (valori assoluti in mq e indicatori)
- Tavola I.5 Rete stradale per tipo di strada e comune. Anno 2004 (valori assoluti in km).
- Tavola I.6 Veicoli circolati iscritti al Pubblico Registro Automobilistico per categoria e comune. Anno 2004 (valori assoluti e indicatori).
- Tavola I.7 Veicoli “nuovi di fabbrica” iscritti al Pubblico Registro Automobilistico per comune e categoria. Anno 2004 (valori assoluti).
- Tavola I.8 Rifiuti solidi urbani e raccolta differenziata per comune. Anno 2004 (valori assoluti in tonnellate e indicatori).
- Tavola I.9 Raccolta differenziata per comune e tipo di rifiuto. Anno 2004 (valori assoluti in tonnellate).
- Tavola I.10 Fabbricati residenziali e non residenziali, volumi, abitazioni e vani di abitazione, per comune. Anno 2004 (volume in m<sup>3</sup>).



## Introduzione

La Comunità Montana del Cetona è situata nella parte sud orientale della Toscana , ai confini con l'Umbria e il Lazio a metà strada fra Firenze e Roma.

Il territorio ha una superficie complessiva di 43.242 ha di cui 20.919 montani.

Comprende cinque Comuni e di questi San Casciano dei Bagni ha l'intera superficie comunale considerata territorio montano e rappresenta circa il 50% della superficie di competenza della Comunità Montana con i suoi 9.186ha.

Gli altri Comuni sono solo parzialmente montani e la parte di territorio che fa parte della C.M. è di 6.410 ettari per Sarteano, 2.700 ettari per Cetona, 1.180 ettari per Chianciano Terme, e di 1.443 ettari per Montepulciano.

La superficie montana di circa 21 mila ettari, è coperta da boschi per 12 mila ettari.

Si distinguono principalmente tre grandi tipi di bosco tra cui le Fustaie, gli Arbusteti, ma soprattutto i Cedui (circa 10 ha).

Tra gli interventi effettuati ai fini della conservazione e gestione dei boschi, risulta dall'Ufficio Tecnico della Comunità Montana, che sono state rilasciate 13 autorizzazioni e 75 dichiarazioni di taglio, interessando una superficie rispettivamente di 94,2 ettari e 248,15 ettari.

L'Ufficio Tecnico, tramite i dati forniti dal Corpo forestale della zona, ci dà un dato molto importante sugli incendi forestali, che interessano solo un ettaro della superficie non boscata, nel Comune di Sarteano.

Il territorio della Comunità Montana del Cetona è un territorio sottoposto a regime di tutela e di gestione in cui siano presenti formazioni fisiche, geologiche, geomorfologiche e biologiche di rilevante valore naturalistico o ambientale.

Fa parte della C.M.C. la Riserva Naturale di Pietraporciana. Istituita nel 1996, tutela i 341 ettari dell'omonimo poggio di argille e calcare (847 ettari), sul crinale tra la Val d'Orcia e la Valdichiana, tra i Comuni di Chianciano Terme e Sarteano.

La parte più interessante dell'area boscata è la Faggeta Relitta che cresce tra 750 e 850 metri di quota sul versante nord.

La Faggeta di Pietraporciana ospita, fra le altre, due specie arbustive particolarmente rare in tutta Italia, la belladonna e la fusaggine maggiore, tra l'avifauna è stato segnalato il Gufo Reale.

Gli aspetti analizzati per il fenomeno dei trasporti riguardano le infrastrutture stradali e il parco veicolare in circolazione.

Nella tavola I.5 è riportata la rete stradale per tipo di strada, costituita per lo più da strade comunali, vicinali e provinciali. I dati sono stati forniti dalla Regione Toscana.

In tutto il territorio nel 2004 sono iscritte al pubblico Registro Automobilistico 26.247 veicoli, pari a 65 ogni 100 abitanti. Le autovetture rappresentano il 76 % del parco veicolare complessivo, i motocicli il 10%, gli autocarri il 9,7%.

La materia dei rifiuti è stata oggetto di novità rilevanti dal punto di vista normativo, in

particolare con il decreto Ronchi del 1997, che ha dato attuazione alle direttive comunitarie in materia.

Nella Comunità Montana la percentuale di raccolta di rifiuti urbani è del 68,8% sul totale dei rifiuti (rifiuti solidi urbani e raccolta differenziata), mentre la percentuale della raccolta differenziata è del 165,2%.

Distinguendo per ambiti comunali, le tonnellate di rifiuti urbani giornalieri pro capite prodotti sono maggiori a Chianciano Terme e San Casciano dei Bagni con 0,6 tonnellate, a Cetona invece si registra il valore più basso (0,3 tonnellate) nell'ambito della Comunità Montana.

La raccolta differenziata è molto aumentata, basti pensare che mentre al 2001 si registrava un valore di 4.588 tonnellate, nel 2004 questo valore è passato a 6.000 tonnellate (Graf. 2).

Tra i risultati più incoraggianti abbiamo la raccolta di carta e cartone ( 1.457,8 tonnellate), organiche utenze domestiche (1.340 Tonnellate), seguono la categoria sfalci, potature, legname, ed infine vetro, plastiche e metalli.

Le statistiche dell'attività edilizia consentono di cogliere dei segnali sulle tendenze evolutive del fenomeno, anche se non rappresentano una misura precisa. Infatti, i dati si riferiscono alle concessioni edilizie da edificare rilasciate dai comuni e ritirate dagli interessati e pertanto non esprimono la reale consistenza dell'attività costruttiva, ma soltanto quella che risulta dagli atti amministrativi comunali. Inoltre, alcuni comuni non inoltrano tempestivamente i modelli Istat e quindi ci potrebbero essere dei dati non inseriti.

**Graf. I – Superficie Montana e Superficie Complessiva per Comune.**

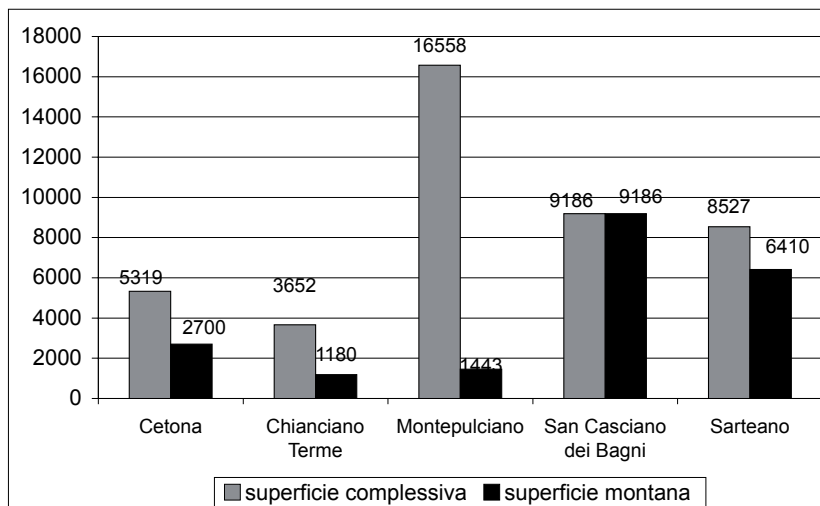

**Graf. 2 Serie storica dei Rifiuti solidi urbani e della Raccolta differenziata**

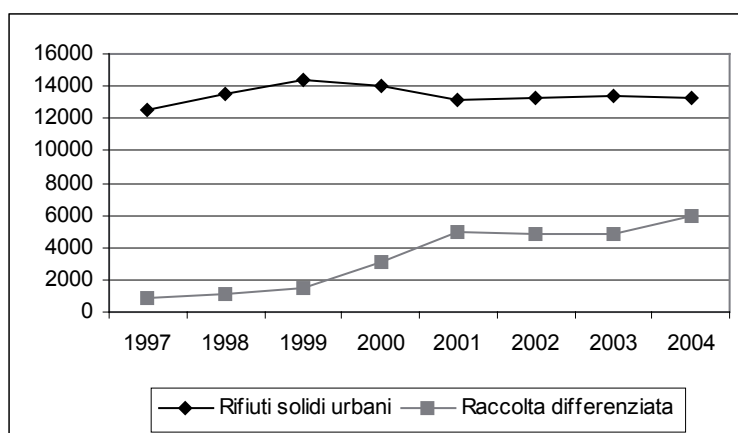

**Tavola 1.1 Superficie territoriale, densità abitativa, altitudine e superficie boscata comuni della Comunità Montana. Anno 2004.**

COMUNI	Superficie Totale kmq	Superficie montana kmq	Popolazione Totale	Popolazione montana	Densità abitativa	Superficie boscata kmq
Cetona	53,2	27,0	2.882	801	54,2	19,04
Chianciano Terme	36,5	11,8	7.223	628	197,8	12,00
Montepulciano	165,6	14,4	14.107	776	85,2	20,00
San Casciano dei Bagni	91,9	91,9	1.713	1.713	18,7	33,12
Sarteano	85,3	64,1	4.679	1.913	54,9	36,00
<b>Comunità Montana</b>	<b>432,4</b>	<b>209,2</b>	<b>30.604</b>	<b>5.831</b>	<b>70,8</b>	<b>120,16</b>

Fonte: Elaborazioni su dati dell'Ufficio Tecnico della Comunità Montana

**Tavola 1.2 – Superficie forestale per comune e tipo di bosco. Anno 2004 (valori assoluti in ettari e indicatori).**

COMUNI	TIPO DI BOSCO			
	Fustaie	Cedui	Arbusteti	Totale
Cetona	128	1.728	48	1.904
Chianciano Terme	96	1.056	48	1.200
Montepulciano	48	1.824	128	2.000
San Casciano dei Bagni	160	2.400	752	3.312
Sarteano	352	3.104	144	3.600
<b>Comunità Montana</b>	<b>784</b>	<b>10.112</b>	<b>1.120</b>	<b>12.016</b>

Fonte: Elaborazioni su dati dell'Ufficio Tecnico della Comunità Montana

**Tavola 1.3 – Numero dichiarazioni e autorizzazioni di taglio per comune. Anno 2004**

COMUNI	Autorizzazioni di taglio		Dichiarazioni di taglio	
	numero	superficie	numero	superficie
Cetona	3	27,5	21	41,2
Chianciano Terme	-	0,0	6	27,1
Montepulciano	3	15,6	18	58,2
San Casciano dei Bagni	2	35,7	11	89,0
Sarteano	5	15,4	19	32,6
<b>Comunità Montana</b>	<b>13</b>	<b>94,2</b>	<b>75</b>	<b>248,2</b>

Fonte: Ufficio Tecnico Comunità Montana

**Tavola I.4 – Aree di verde pubblico per comune. Anno 2004**  
(valori assoluti in mq e indicatori)

COMUNI	Superficie in mq	mq per abitante
Cetona	35.000	12,1
Chianciano Terme	450.000	62,3
Montepulciano	164.647	11,7
San Casciano dei Bagni	8.000	4,7
Sarteano	32.000	6,8
<b>Comunità Montana</b>	<b>689.647</b>	<b>22,5</b>

Fonte: Ufficio Tecnico Comune

**Tavola I.5 – Rete stradale per tipo di strada e comune. Anno 2004**  
(valori assoluti in km).

COMUNI	TIPI DI STRADA									
	statali		provinciali		comunali		vicinali		autostrade	
	km	%	km	%	km	%	km	%	km	%
Cetona	16,0	16,4	19,0	14,0	27,0	9,4	100,0	19,6	6,0	30,0
Chianciano Terme	7,6	7,8	10,9	8,0	40,2	11,1	11,1	2,2	-	-
Montepulciano	24,0	24,6	44,0	32,4	160,0	55,5	236,0	46,2	14,0	70,0
San Casciano dei Bagni	30,0	30,7	40,0	29,4	21,0	7,3	29,0	5,7	-	-
Sarteano	20,0	20,5	22,0	16,2	40,0	13,9	135,0	26,4	-	-
<b>Comunità Montana</b>	<b>97,6</b>	<b>100,0</b>	<b>135,9</b>	<b>100,0</b>	<b>288,2</b>	<b>97,1</b>	<b>511,1</b>	<b>100,0</b>	<b>20,0</b>	<b>100,0</b>

Fonte: Regione Toscana

**Tavola I.6 – Veicoli circolanti iscritti al Pubblico Registro Automobilistico per categoria e comune. Anno 2004 (valori assoluti e indicatori).**

COMUNI	CATEGORIA VEICOLI A MOTORE			
	Autovetture	Autocarri trasporto merci	Motocicli	Autobus
Cetona	1.740	216	207	6
Chianciano Terme	4.854	495	698	5
Montepulciano	9.423	1.266	1.197	10
San Casciano dei Bagni	1.079	174	135	2
Sarteano	3.070	378	402	5
<b>Comunità Montana</b>	<b>20.166</b>	<b>2.529</b>	<b>2.639</b>	<b>28</b>

**Tavola I.6 (segue) – Veicoli circolanti iscritti al Pubblico Registro Automobilistico per categoria e comune. Anno 2004 (valori assoluti e indicatori).**

COMUNI	CATEGORIA VEICOLI A MOTORE				AUTOVET. / POPOLAZ. *100
	Motocarri motoveicoli quadricicli per trasporto merci e speciali	Trattori stradali o motrici	Rimorchi e semirimorchi speciali e per trasporto merci	Totale	
Cetona	83	2	28	2.282	60,4
Chianciano Terme	84	-	79	6.215	67,3
Montepulciano	134	38	222	12.290	66,8
San Casciano dei Bagni	29	-	14	1.433	63,1
Sarteano	64	23	85	4.027	65,7
<b>Comunità Montana</b>	<b>394</b>	<b>63</b>	<b>428</b>	<b>26.247</b>	<b>65,9</b>

Fonte:ACI

**Tavola I.7 – Veicoli “nuovi di fabbrica” iscritti al Pubblico Registro Automobilistico per comune e categoria. Anno 2004 (valori assoluti).**

COMUNI	CATEGORIA VEICOLI A MOTORE							
	Autovetture	Autobus	Autocarri	Motrici	Rimorchi	Motocicli	Motocarri	Totale
Cetona	111	1	12	-	-	16	1	141
Chianciano Terme	315	-	33	-	-	78	1	427
Montepulciano	616	1	58	3	3	95	-	776
San Casciano dei Bagni	86	-	10	-	-	13	-	109
Sarteano	200	-	16	1	1	36	-	254
<b>Comunità Montana</b>	<b>1.328</b>	<b>2</b>	<b>129</b>	<b>4</b>	<b>4</b>	<b>238</b>	<b>2</b>	<b>1.707</b>

Fonte:ACI

**Tavola I.8 – Rifiuti solidi urbani e raccolta differenziata per comune.  
Anno 2004 (valori assoluti in tonnellate e indicatori).**

COMUNI	RIFIUTI URBANI				
	Rifiuti solidi urbani	Raccolta differenziata	Totale RSU+RD	% RD su RSU+RD	Rifiuti urbani giornalieri pro capite
Cetona	1.005,4	521,0	1.526,4	36,3	0,3
Chianciano Terme	4.138,0	1.875,9	6.013,9	33,2	0,6
Montepulciano	5.103,2	2.313,0	7.416,2	33,2	0,4
San Casciano dei Bagni	968,6	361,9	1.330,4	28,9	0,6
Sarteano	2.012,4	930,0	2.942,5	33,6	0,4
<b>Comunità Montana</b>	<b>13.227,6</b>	<b>6.001,7</b>	<b>19.229,3</b>	<b>165,2</b>	<b>0,4</b>

Fonte: Agenzia Regionale Recupero Risorse

**Tavola I.9 – Raccolta differenziata per comune e tipo di rifiuto.  
Anno 2004 valori assoluti in tonnellate).**

COMUNI	Carta, cartone	Multi-materiale	Vetro	Plastiche	Metalli	Organico utenze domestiche (esclusi composte dom.)	Sfalci, potature e legname
Cetona	79,0	-	51,2	16,8	44,7	82,7	219,8
Chianciano Terme	386,2	-	229,2	75,3	185,7	248,3	229,9
Montepulciano	743,5	-	319,9	91,1	81,2	720,8	250,5
San Casciano dei Bagni	74,5	-	80,6	26,5	23,6	38,2	96,3
Sarteano	174,6	-	107,2	35,2	81,4	250,2	230,7
<b>Comunità Montana</b>	<b>1.457,8</b>		<b>788,1</b>	<b>244,9</b>	<b>416,6</b>	<b>1.340,1</b>	<b>1.027,1</b>

Fonte: Agenzia Regionale Recupero Risorse

**Tavola I.9 (segue) - Raccolta differenziata per comune e tipo di rifiuto.  
Anno 2004 (valori assoluti in tonnellate).**

COMUNI	Ingombranti			Farmaci scaduti	Pile esauste	Batterie	Stracci
	Metalli	Legno	frigoriferi				
Cetona	-	-	4,4	0,1	0,1	9,5	-
Chianciano Terme	-	-	12,1	0,1	0,1	7,9	-
Montepulciano	-	30,5	14,6	0,2	0,3	1,2	19,4
San Casciano dei Bagni	-	2,2	2,4	0,1	0,2	2,7	-
Sarteano	-	2,4	8,8	0,1	0,4	14,0	-
<b>Comunità Montana</b>		<b>35,1</b>	<b>42,2</b>	<b>0,6</b>	<b>1,1</b>	<b>35,3</b>	<b>19,4</b>

Fonte: Agenzia Regionale Recupero Risorse

**Tavola I.10 – Fabbricati residenziali e non residenziali, volumi, abitazioni e vani di abitazione, per comune. Anno 2004 (volume in m<sup>3</sup>).**

COMUNI	FABBRICATI RESIDENZIALI			FABBRICATI NON RESIDENZIALI		
	NUOVA COSTRUZIONE		Ampli- amenti (volume)	NUOVA COSTRUZIONE		Ampli- amenti (volume)
	N.	Volume		N.	Volume	
Cetona	1	1.202	-	1	1.775	1.004
Chianciano Terme	-	-	-	6	8.240	486
Montepulciano	9	12.782	2.642	20	122.164	5.165
San Casciano dei Bagni	2	1.373	650	2	3.087	21.579
Sarteano	9	12.316	1.476	3	1.026	-
<b>Comunità Montana</b>	<b>21</b>	<b>27.673</b>	<b>4.768</b>	<b>32</b>	<b>136.292</b>	<b>28.234</b>

**Tavola I.10 (segue) – Fabbricati residenziali e non residenziali, volumi, abitazioni e vani di abitazione, per comune. Anno 2004 (volume in m<sup>3</sup>).**

COMUNI	ABITAZIONI (a)			VANI DI ABITAZIONE (b)		MESI DI COLLABORAZIONE	
	NEI FABBRICATI			Stanze	Accessori	Positivi	Negativi
	Residenziali	Non residenziali	Totale				
Cetona	4	1	5	25	18	3	8
Chianciano Terme	-	-	-	-	-	5	7
Montepulciano	33	-	33	133	130	11	-
San Casciano dei Bagni	4	-	4	22	13	6	5
Sarteano	26	1	27	114	93	12	-
<b>Comunità Montana</b>	<b>67</b>	<b>2</b>	<b>69</b>	<b>294</b>	<b>254</b>	<b>37</b>	<b>20</b>

Fonte: Camera di commercio di Siena

(a) Compresa le abitazioni ricavate da ampliamenti di fabbricati preesistenti

(b) Compresi i vani ricavati da ampliamenti di abitazioni preesistenti



## I. Glossario

**Ampliamento:** si intende l'ulteriore costruzione, in senso orizzontale o verticale, di vani in un fabbricato già esistente, con incremento di volume del fabbricato stesso.

**Area protetta:** il territorio sottoposto a regime di tutela e di gestione in cui siano presenti formazioni fisiche, geologiche, geomorfologiche e biologiche, o gruppi di esse, che hanno rilevante valore naturalistico o ambientale.

**Fabbricato:** qualsiasi costruzione, comprendente almeno una abitazione, isolata da vie o spazi vuoti oppure separata da altre costruzioni mediante muri maestri che si elevano, senza soluzione di continuità, dalle fondamenta al tetto, che disponga di uno o più accessi all'esterno e che possa avere una o più scale autonome.

**Raccolta differenziata:** Raccolta idonea a raggruppare i rifiuti urbani in frazioni merceologiche omogenee, compresa la frazione organica umida, destinate al riutilizzo, al riciclaggio ed al recupero di materia prima.

**Rifiuto:** qualsiasi sostanza o oggetto derivante da attività umane o da cicli naturali, abbandonato o destinato all'abbandono.

**Rifiuti urbani: si distinguono in:** - rifiuti domestici, anche ingombranti, provenienti da locali e luoghi adibiti ad uso di civile abitazione; - rifiuti non pericolosi assimilati ai rifiuti urbani per qualità e quantità; - rifiuti provenienti dallo spezzamento delle strade; - rifiuti vegetali provenienti da aree verdi, quali giardini, parchi e aree cimiteriali; - rifiuti provenienti da attività cimiteriali.



**2**

# **POPOLAZIONE**

ANNUARIO STATISTICO 2006

## Indice delle tavole

- Tavola 2.1 Popolazione residente, movimento naturale, movimento migratorio e saldo totale per comune. Anno 2004.
- Tavola 2.2 Quozienti generici del movimento demografico e indice di eccedenza migratoria per comune. Anno 2004. (quozienti per 1000 abitanti).
- Tavola 2.3 Popolazione residente per classi di età, stato civile e comune. Anno 2004. (valori assoluti).
- Tavola 2.4 Popolazione residente per sesso, classi di e particolari e comune. Anno 2004 (valori assoluti).
- Tavola 2.5 Indicatori demografici per comune. Anno 2004. (valori per 100 abitanti).
- Tavola 2.6 Matrimoni per rito e comune di evento. Anno 2004.
- Tavola 2.7 Cittadini stranieri residenti per sesso e comune. Anno 2004. (valori assoluti e indicatori)
- Tavola 2.8 Cittadini stranieri residenti per area geografica di cittadinanza e comune. Anno 2004

## Introduzione

### Le fonti statistiche

Il registro dell'Anagrafe Comunale è una fonte molto importante per la conoscenza della popolazione residente, della struttura per sesso, età e stato civile e della dinamica demografica.

I dati che sono stati utilizzati, infatti, derivano dall'elaborazione di alcuni modelli che vengono inviati all'Istat, tra questi il modello del "Movimento e calcolo della popolazione residente" più comunemente chiamato Modello Istat P2. Questo fornisce ogni anno il bilancio demografico della popolazione residente, che sintetizza il movimento naturale (iscrizioni per nascita e cancellazioni per morte) e del movimento migratorio (iscrizioni e cancellazioni per trasferimento di residenza).

Due ulteriori rilevazioni che vengono svolte sulle anagrafi comunali riguardano la popolazione straniera, per la quale viene utilizzato il modello del "Movimento e calcolo della popolazione straniera residente" o Modello P3.

In questo annuario si fa riferimento ai dati desunti dai modelli citati al 31/12/2004 che però sono dati provvisori in quanto sono considerati definitivi i dati controllati dall'Istat e quindi alla data del Censimento.

Si fa presente che la consistenza della popolazione residente censita (popolazione legale) è sempre stata inferiore a quella anagrafica perché da un lato la possibile sottostima del censimento che può aver interessato, in particolare, alcuni gruppi di popolazione particolarmente mobili sul territorio o non pienamente disponibili alla rilevazione (ad esempio gli stranieri), dall'altro lo stato non sempre soddisfacente delle anagrafi comunali.

In questo annuario l'attenzione è rivolta alla dinamica della popolazione con la consapevolezza che le iscrizioni e le cancellazioni dell'anagrafe nei momenti precedenti e successivi al censimento non comportano, spesso, un movimento effettivo della popolazione, ma una regolarizzazione amministrativa rispetto alla realtà fotografata con il censimento.

### Evoluzione storica recente della popolazione

La Comunità Montana del Cetona, al 31/12/2004, con una popolazione residente di 30.603 unità, presenta una densità demografica pari a 71 abitanti per kmq.

Tra i cinque Comuni che ne fanno parte, si evidenzia Chianciano Terme con un indice di 198, superiore sia al valore regionale (153) che a quello provinciale (65).

L'evoluzione storica della popolazione locale, si caratterizza per una tendenziale stabilità nel lungo periodo, specificata in una moderata riduzione tra il 1991 e il 2001 alla quale tuttavia segue una brusca inversione fra quest'ultimo anno ed il 2003.

L'incremento si è avuto anche nel 2004, anche se in maniera più lieve, infatti la popolazione della Comunità Montana è passata da un totale di 30.461 abitanti a 30.603.

Tale trend, oltre ad essere disomogeneo nel tempo, lo è anche nello spazio, in considerazione delle diverse caratteristiche dei cinque Comuni medesimi.

Il comune di Cetona ha registrato una diminuzione della popolazione residente nel periodo compreso tra il 1991 e il 2001, passando da 3.026 a 2.851 abitanti; a partire da quell'anno il trend demografico ha cambiato di segno, con un incremento dell'1,4% per poi scendere di nuovo nel 2004.

A Chianciano Terme l'andamento demografico ha avuto una diminuzione fino al 1998, per poi aumentare almeno fino al 2001, anno in cui si evidenzia un forte decremento. Per i due anni successivi il saldo è positivo, si ha un incremento del 3,8% ma, nel 2004 di nuovo una diminuzione.

Montepulciano registra una crescita nel periodo 1991-1997, per poi avere un brusco crollo fino al 2001. Gli anni seguenti sono invece positivi.

San Casciano dei Bagni e Sarteano presentano una situazione opposta in quanto il primo Comune è in netto declino di popolazione, mentre il secondo è in aumento.

In totale, la popolazione della Comunità Montana del Cetona, nonostante il periodo negativo riscontrato negli anni che vanno dal 1991 al 2001, presenta una tendenza alla crescita negli anni 2002, 2003 e 2004.

In particolare, i dati relativi al 2003 e al 2004 confermano che tale tendenza è spinta non tanto dal saldo naturale quanto dal saldo migratorio, che fa registrare un aumento di 541 abitanti nel 2003 e di 342 nel 2004.

Per la precisione dell'analisi ed a conferma della nostra diagnosi di stabilità a lungo termine, va richiamata l'attenzione sul fatto che, in genere, i fenomeni di inversione di tendenza si avvertono fra il 1998 ed il 2000. L'anno 2001, infatti appare viziato dall'impatto dei risultati del Censimento ISTAT, che, com'è noto, ha riscontrato, alla scala regionale toscana, ben 50.000 residenti in meno di quelli risultanti presso gli uffici comunali, implicando dunque rettifiche più o meno incisive un po' dappertutto.

**Graf. I - Evoluzione della popolazione residente dal 1991 al 2004 nella Comunità Montana del Cetona**

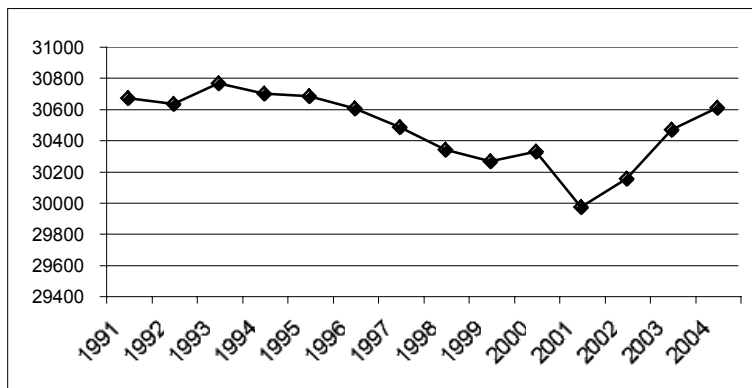

## Indicatori demografici e linee di tendenza

Il tasso generico di mortalità al 2004, nella Comunità (ottenuto come rapporto tra il numero Montana del Cetona complessivo dei decessi e la popolazione media residente per mille), si attesta al 13,6‰ con un valore doppio rispetto al tasso generico di natalità 7‰ (rapporto tra il numero complessivo delle nascite e la popolazione media residente, per mille).

Analizzando i Comuni separatamente, si rileva che Cetona ha il tasso di natalità più basso mentre, Chianciano Terme quello più alto e che il comune con il tasso migratorio più elevato è Montepulciano, seguito da Sarteano e da Cetona.

## Struttura per età, rapporto tra le generazioni ed i sessi

La popolazione residente nella Comunità Montana del Cetona è caratterizzata da una forte presenza anziana.

Nel 2004 i residenti ultra65enni contano 8.255 unità (27% della popolazione totale) contro i 939 abitanti di età inferiore ai 18 anni (3% della popolazione totale).

Anche gli indici demografici segnalano il forte impatto della presenza anziana sulla struttura e sulle potenzialità di sviluppo della popolazione della Comunità Montana del Cetona.

L'indice di vecchiaia (rapporto percentuale tra la popolazione di età superiore ai 65 anni e quella di età compresa tra 0 e 14 anni), per quanto ormai storicamente inadeguato a rappresentare il rapporto tra le generazioni, segnala una consistenza molto alta (252%) di quella in età da pensione rispetto a quella che si prepara a sostituirla.

L'indice di dipendenza (rapporto tra le classi di età ipoteticamente non attive e quelle, sempre ipoteticamente, attive) evidenzia come l'insieme dei residenti di età compresa tra 0 e 14 anni e ultra65enni, superano la popolazione demograficamente attiva, con un tendenziale appesantimento sugli strumenti di assistenza e previdenza disponibili.

L'indice di vecchiaia e l'indice di dipendenza considerano, quindi, soltanto aspetti particolari della struttura per età: il rapporto tra anziani e giovani, il primo, il rapporto tra popolazione in età non lavorativa e popolazione in età lavorativa, il secondo. L'indice di vecchiaia è molto variabile nel tempo e nello spazio perché soggetto all'effetto congiunto delle variazioni di segno opposto del numeratore (popolazione anziana) e del denominatore (popolazione giovane), mentre tali variazioni si compensano ovviamente nel numeratore dell'indice di dipendenza riducendone la variabilità.

Più precisamente, però, l'indice di ricambio della popolazione attiva (calcolato come rapporto percentuale tra la popolazione di età compresa tra i 60 e i 64 anni e quella di età compresa tra i 15 e i 19 anni) riduce il peso reciproco delle generazioni ad un valore di 166%, corrispondente, in linea di principio, a 166 lavoratori in uscita per ogni 100 giovani lavoratori in entrata.

**Graf. 2 – Piramide d'età della Comunità Montana del Cetona. Anno 2004**

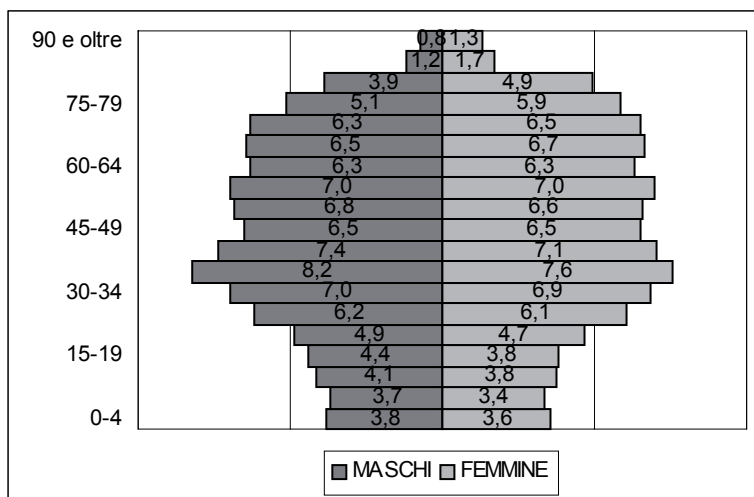

## Genere e stato civile

Data la caratterizzazione tendenzialmente anziana della popolazione residente nella Comunità Montana del Cetona al 2004, non stupisce una certa prevalenza della popolazione femminile (15.970 residenti) su quella maschile (14.633), legata alla maggiore mortalità in quest'ultima, soprattutto nelle classi più alte di età.

La struttura della popolazione per stato civile conferma questa sua specifica caratterizzazione di genere, evidenziando la quasi totale femminilizzazione della condizione vedovile (che conta 84 donne ogni 100 abitanti ai quali è deceduto il coniuge) e, all'opposto, una maggiore presenza di maschi tra i celibi (55% contro il 45% di nubili).

Per quanto riguarda gli eventi del matrimonio e del divorzio, abbiamo che i coniugati sono minori rispetto alle coniugate, mentre divorziano maggiormente le femmine rispetto agli uomini.

**Tab. I - Popolazione residente per stato civile e sesso al 31/12/2004  
nella Comunità Montana del Cetona**

	maschi		femmine	
Celibi/Nubili	5.828	55 %	4.801	45 %
Coniugati/e	8.095	50 %	8.201	50 %
Divorziati/e	192	43 %	256	57 %
Vedovi/e	518	16 %	2.712	84 %
Totale	14.633	48 %	15.970	52 %

## Stranieri residenti

Nella Comunità Montana del Cetona gli stranieri residenti ammontano, al 31/12/2004, a 1.650 unità, corrispondenti al 5,4% della popolazione totale.

L'evoluzione della percentuale di stranieri sulla popolazione ha registrato un sostanziale incremento negli ultimi anni, allontanandosi progressivamente dallo 0,6% del 1991 (corrispondente a 189 unità) per culminare nel 2004 a 1.650 persone, con un aumento di ben 600 unità nell'ultimo biennio.

Il peso delle straniere risulta inferiore rispetto a quello degli stranieri fino al 1997, anno in cui la loro consistenza percentuale cresce notevolmente. In valore assoluto la consistenza delle donne continua poi a rafforzarsi, soprattutto negli ultimi anni, passando da 462 unità nel 2001 a 867 unità nel 2004.

Per quanto riguarda la provenienza degli stranieri residenti, tra le comunità maggiormente consistenti spiccano quella albanese e quella rumena.

Fra queste è possibile distinguere una caratterizzazione di genere che necessita di



essere messa in evidenza. Come già indicato, le cifre ci dimostrano che dagli anni passati ad oggi la popolazione straniera residente femminile è piuttosto aumentata. Infatti, mentre prima erano solo gli stranieri maschi a immigrare verso i nostri Paesi, oggi si trasferiscono famiglie intere.

Per concludere, i dati analizzati rilevano con estrema chiarezza che, negli ultimi anni, i nuovi ingressi hanno coinvolto, attraverso i ricongiungimenti familiari, in modo particolare le donne e i bambini, dimostrando da un lato un rafforzamento del disegno migratorio da parte di coloro che risiedono da tempo nel territorio, e richiedendo dall'altro uno sforzo da parte delle istituzioni ad affrontare il tema dell'immigrazione in modo tale che il concetto delle pari opportunità sia interpretato nell'accezione più ampia del termine.

Tutto ciò implica, infatti, la necessità di garantire agli immigrati una reale parità nell'accesso a tutti i servizi. Una parità che interessa in modo trasversale tutta la popolazione e che si concretizza nella garanzia di accesso alle prestazioni e alle iniziative senza impedimenti e distinzioni di sorta, agevolando la fruizione delle risorse disponibili ed attivabili.

**Graf. 3 - Evoluzione della popolazione straniera nella Comunità Montana del Cetona**

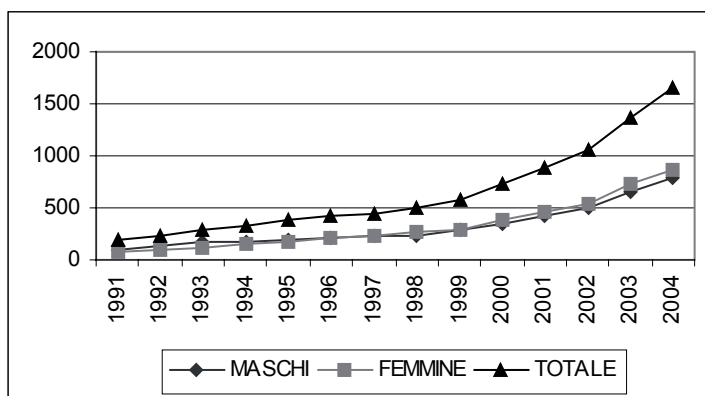

**Tavola 2.1 – Popolazione residente, movimento naturale, movimento migratorio e saldo totale per comune. Anno 2004**

COMUNI	Popolaz. Res. al 01/01/2004	MOVIMENTO NATURALE			MOVIMENTO MIGRATORIO			
		Nati vivi	Morti	Saldo	Iscritti			
					dall' estero	dall' interno	altri iscritti	Totale
Cetona	2.892	14	51	- 37	71	32	1	104
Chianciano Terme	7.234	57	89	- 32	226	76	-	302
Montepulciano	13.965	103	172	- 69	329	94	7	430
San Casciano dei Bagni	1.729	12	22	- 10	26	4	2	32
Sarteano	4.641	28	80	- 52	128	47	1	176
<b>Comunità Montana</b>	<b>30.461</b>	<b>214</b>	<b>414</b>	<b>- 200</b>	<b>780</b>	<b>253</b>	<b>11</b>	<b>1.044</b>

**Tavola 2.1 (segue) - Popolazione residente, movimento naturale, movimento migratorio e saldo totale per comune. Anno 2004**

COMUNI	MOVIMENTO MIGRATORIO					SALDO TOTALE	Popolaz. Res. al 31/12/04	N. famiglie anagra- fiche
	Cancellati				Saldo			
	per l'estero	per l'interno	altri cancellati	Totale				
Cetona	57	5	15	77	27	- 10	2.882	1.175
Chianciano Terme	228	9	44	281	21	- 11	7.223	3.270
Montepulciano	192	11	16	219	211	142	14.107	5.712
San Casciano dei Bagni	39	-	-	39	- 7	- 17	1.712	729
Sarteano	85	1	-	86	90	38	4.679	1.991
<b>Comunità Montana</b>	<b>601</b>	<b>26</b>	<b>75</b>	<b>702</b>	<b>342</b>	<b>142</b>	<b>30.603</b>	<b>12.877</b>

Fonte: ISTAT

**Tavola 2.2 – Quozienti generici del movimento demografico e indice di eccedenza migratoria per comune. Anno 2004 (quozienti per 1000 abitanti).**

COMUNI	QUOZIENTI GENERICI PER 1.000 abitanti		
	Natalità	Mortalità	Incremento naturale
Cetona	4,8	17,7	- 12,8
Chianciano Terme	7,9	12,3	- 4,4
Montepulciano	7,3	12,3	- 4,9
San Casciano dei Bagni	7,0	12,8	- 5,8
Sarteano	6,0	17,2	- 11,2
<b>Comunità Montana</b>	<b>7,0</b>	<b>13,6</b>	<b>- 6,6</b>

**Tavola 2.2 (segue) – Quozienti generici del movimento demografico e indice di eccedenza migratoria per comune.  
Anno 2004 (quozienti per 1000 abitanti).**

COMUNI	QUOZIENTI GENERICI PER 1.000 abitanti				INDICE DI ECCEDEZZA MIGRATORIA
	Immigrazione	Emigrazione	Incremento migratorio	Incremento totale	
Cetona	36,0	26,7	9,4	- 3,5	0,1
Chianciano Terme	41,8	38,9	2,9	- 1,5	0,0
Montepulciano	30,6	15,6	15,0	10,1	0,3
San Casciano dei Bagni	18,6	22,7	- 4,1	- 9,9	- 0,1
Sarteano	37,8	18,5	19,3	8,2	0,3
<b>Comunità Montana</b>	<b>34,2</b>	<b>23,0</b>	<b>11,2</b>	<b>4,7</b>	<b>0,2</b>

Fonte: ISTAT

**Tavola 2.3 – Popolazione residente per classi di età, stato civile e comune.  
Anno 2004 (valori assoluti).**

CLASSI DI ETÀ'	MASCHI					FEMMINE					TOTALE
	Stato civile				Totale	Stato civile				Totale	
	Celibi	Coniugati	Divorziati	Vedovi		Nubili	Coniugate	Divorziate	Vedove		
<b>Cetona</b>											
0-4	56	-	-	-	56	46	-	-	-	46	102
5-9	64	-	-	-	64	35	-	-	-	35	99
10-14	51	-	-	-	51	56	-	-	-	56	107
15-19	55	-	-	-	55	34	-	-	-	34	89
20-24	59	-	-	-	59	46	3	-	-	49	108
25-29	65	10	-	-	75	44	33	-	-	77	152
30-34	53	33	2	-	88	31	55	-	-	86	174
35-39	44	76	3	-	123	18	81	1	1	101	224
40-44	30	73	4	-	107	13	75	5	3	96	203
45-49	13	62	8	-	83	8	75	1	2	86	169
50-54	17	90	1	2	110	7	84	-	4	95	205
55-59	12	78	4	6	100	10	77	1	9	97	197
60-64	16	57	-	1	74	8	72	-	18	98	172
65-69	16	95	-	4	115	4	85	-	19	108	223
70-74	11	81	2	5	99	9	57	-	36	102	201
75-79	14	53	-	11	78	12	59	-	48	119	197
80-84	2	53	-	14	69	6	45	-	63	114	183
85-89	-	10	-	2	12	4	10	-	22	36	48
90-94	3	3	-	-	6	-	9	-	10	19	25
95 e più	-	-	-	1	1	-	1	-	2	3	4
<b>Totale</b>	<b>581</b>	<b>774</b>	<b>24</b>	<b>46</b>	<b>1.425</b>	<b>391</b>	<b>821</b>	<b>8</b>	<b>237</b>	<b>1.457</b>	<b>2.882</b>

**Tavola 2.3 (segue) – Popolazione residente per classi di età, stato civile e comune.  
Anno 2004 (valori assoluti).**

CLASSI DI ETÀ	MASCHI					FEMMINE					TOTALE
	Stato civile				Totale	Stato civile				Totale	
	Celibi	Coniugati	Divorziati	Vedovi		Nubili	Coniugate	Divorziate	Vedove		
<b>Chianciano Terme</b>											
0-4	132	-	-	-	132	125	-	-	-	125	257
5-9	124	-	-	-	124	111	-	-	-	111	235
10-14	140	-	-	-	140	118	-	-	-	118	258
15-19	127	-	-	-	127	110	-	-	-	110	237
20-24	156	-	-	-	156	152	13	-	-	165	321
25-29	194	31	-	-	225	171	62	2	3	238	463
30-34	158	95	-	-	253	104	150	2	-	256	509
35-39	109	176	6	-	291	90	192	8	4	294	585
40-44	62	196	8	-	266	65	191	8	4	268	534
45-49	31	147	12	1	191	27	202	14	9	252	443
50-54	20	184	8	2	214	27	182	18	11	238	452
55-59	23	198	12	3	236	22	229	12	28	291	527
60-64	12	190	5	4	211	15	188	8	47	258	469
65-69	12	191	4	10	217	21	190	9	61	281	498
70-74	12	185	4	18	219	14	132		109	262	481
75-79	7	117	3	24	151	10	86	3	120	219	370
80-84	3	102	-	32	137	25	71	4	134	234	371
85-89	1	29	1	14	45	9	7	-	52	68	113
90-94	-	11	-	11	22	3	3	1	53	60	82
95 e più	-	-	-	-	-	3	1	-	14	18	18
<b>Totale</b>	<b>1.323</b>	<b>1.852</b>	<b>63</b>	<b>119</b>	<b>3.357</b>	<b>1.222</b>	<b>1.899</b>	<b>96</b>	<b>649</b>	<b>3.866</b>	<b>7.223</b>

**Tavola 2.3 (segue) – Popolazione residente per classi di età, stato civile e comune. Anno 2004 (valori assoluti).**

CLASSI DI ETÀ'	MASCHI					FEMMINE					TOTALE
	Stato civile				Totale	Stato civile				Totale	
	Celibi	Coniugati	Divorziati	Vedovi		Nubili	Coniugate	Divorziate	Vedove		
<b>Montepulciano</b>											
0-4	258	-	-	-	258	259	-	-	-	259	517
5-9	258	-	-	-	258	246	-	-	-	246	504
10-14	307	-	-	-	307	260	-	-	-	260	567
15-19	336	-	-	-	336	251	4	-	-	255	591
20-24	328	10	-	-	338	315	-	-	-	346	684
25-29	350	60	-	-	410	286	155	1	1	443	853
30-34	262	207	2	1	472	199	300	4	-	503	975
35-39	175	366	8	1	550	91	408	9	3	511	1.061
40-44	118	383	8	-	509	64	405	23	6	498	1.007
45-49	62	381	13	2	458	41	386	19	14	460	918
50-54	55	388	8	9	460	23	424	12	16	475	935
55-59	48	390	9	7	454	18	433	9	47	507	961
60-64	43	379	7	15	444	29	334	11	69	443	887
65-69	41	347	7	23	418	18	331	2	129	480	898
70-74	31	332	4	43	410	22	280	2	161	465	875
75-79	25	289	3	44	361	28	184	3	251	466	827
80-84	15	179	1	41	236	28	95	3	277	403	639
85-89	4	44	-	30	78	6	12	-	134	152	230
90-94	1	18	-	27	46	7	3	-	92	102	148
95 e più	-	3	-	2	5	1	1	1	22	25	30
<b>Totale</b>	<b>2.717</b>	<b>3.776</b>	<b>70</b>	<b>245</b>	<b>6.808</b>	<b>2.192</b>	<b>3.786</b>	<b>99</b>	<b>1.222</b>	<b>7.299</b>	<b>14.107</b>

Fonte: ISTAT

**Tavola 2.3 (segue) – Popolazione residente per classi di età, stato civile e comune. Anno 2004 (valori assoluti).**

CLASSI DI ETÀ¹	MASCHI					FEMMINE					TOTALE
	Stato civile				Totale	Stato civile				Totale	
	Celibe	Coniugati	Divorziati	Vedovi		Nubili	Coniugate	Divorziate	Vedove		
<b>San Casciano dei Bagni</b>											
0-4	27	-	-	-	27	15	-	-	-	15	42
5-9	19	-	-	-	19	24	-	-	-	24	43
10-14	30	-	-	-	30	32	-	-	-	32	62
15-19	35	-	-	-	35	31	-	-	-	31	66
20-24	41	2	-	-	43	34	5	-	-	39	82
25-29	31	6	-	-	37	40	11	-	-	51	88
30-34	37	12	-	-	49	17	34	1	-	52	101
35-39	21	38	-	-	59	4	37	2	-	43	102
40-44	17	43	2	-	62	11	41	-	-	52	114
45-49	16	49	-	1	66	7	66	-	2	75	141
50-54	13	59	1	1	74	6	39	3	3	51	125
55-59	15	47	-	3	65	2	51	1	4	58	123
60-64	11	46	1	2	60	4	52	-	2	58	118
65-69	6	37	-	4	47	3	41	-	13	57	104
70-74	8	47	-	4	59	3	42	-	32	77	136
75-79	4	42	-	5	51	2	27	-	41	70	121
80-84	3	23	-	5	31	3	10	-	41	54	85
85-89	2	6	-	5	13	1	3	-	18	22	35
90-94	1	2	-	2	5	1	-	-	15	16	21
95 e più	-	1	-	1	2	-	-	-	1	1	3
<b>Totale</b>	<b>337</b>	<b>460</b>	<b>4</b>	<b>33</b>	<b>834</b>	<b>240</b>	<b>459</b>	<b>7</b>	<b>172</b>	<b>878</b>	<b>1.712</b>

**Tavola 2.3 (segue) – Popolazione residente per classi di età, stato civile e comune. Anno 2004 (valori assoluti).**

CLASSI DI ETÀ'	MASCHI					FEMMINE					TOTALE
	Stato civile				Totale	Stato civile				Totale	
	Celibi	Coniugati	Divorziati	Vedovi		Nubili	Coniugate	Divorziate	Vedove		
<b>Sarteano</b>											
0-4	84	-	-	-	84	91	-	-	-	91	175
5-9	72	-	-	-	72	74	-	-	-	74	146
10-14	75	-	-	-	75	87	-	-	-	87	162
15-19	92	-	-	-	92	86	1	-	-	87	179
20-24	111	3	1	-	115	100	14	1	-	115	230
25-29	128	29	2	-	159	87	52	-	-	139	298
30-34	95	65	1	-	161	81	97	-	2	180	341
35-39	64	114	1	1	180	41	120	5	1	167	347
40-44	21	107	5	1	134	22	137	6	2	167	301
45-49	23	128	5	-	156	16	131	7	5	159	315
50-54	19	119	4	2	144	7	127	4	6	144	288
55-59	14	142	4	2	162	13	125	5	16	159	321
60-64	12	114	1	4	131	8	115	5	28	156	287
65-69	18	124	2	7	151	7	110	3	47	167	318
70-74	19	111	2	6	138	6	93	4	55	158	296
75-79	13	79	2	18	112	12	63	2	89	166	278
80-84	6	67	1	19	93	7	40	3	82	132	225
85-89	2	18	-	7	27	5	9	1	55	70	97
90-94	1	12	-	8	21	4	1	-	36	41	62
95 e più	1	1	-	-	2	2	1	-	8	11	13
<b>Totale</b>	<b>870</b>	<b>1.233</b>	<b>31</b>	<b>75</b>	<b>2.209</b>	<b>756</b>	<b>1.236</b>	<b>46</b>	<b>432</b>	<b>2.470</b>	<b>4.679</b>

Fonte: ISTAT

**Tavola 2.4 – Popolazione residente per sesso, classi di età particolari e comune. Anno 2004 (valori assoluti).**

COMUNI	CLASSI DI ETÀ'									
	0-2	3-5	6-10	11-13	14-17	18 e oltre	15-49	15-64	65 e oltre	75 e oltre
<b>Maschi</b>										
Cetona	36	34	58	28	52	1.217	590	874	380	166
Chianciano Terme	70	90	123	86	98	2.890	1.509	2.170	791	355
Montepulciano	154	148	278	184	262	5.782	3.073	4.431	1.554	726
San Casciano dei Bagni	15	17	20	20	28	734	351	550	208	102
Sarteano	49	48	77	44	70	1.921	997	1.434	544	255
<b>Comunità Montana</b>	<b>324</b>	<b>337</b>	<b>556</b>	<b>362</b>	<b>510</b>	<b>12.544</b>	<b>6.520</b>	<b>9.459</b>	<b>3.477</b>	<b>1.604</b>
<b>Femmine</b>										
Cetona	20	32	38	40	27	1.300	529	819	501	291
Chianciano Terme	76	80	96	77	87	3.450	1.583	2.370	1.142	599
Montepulciano	143	158	264	147	211	6.376	3.016	4.441	2.093	1.148
San Casciano dei Bagni	6	10	27	19	30	786	343	510	297	163
Sarteano	56	53	67	54	74	2.166	1.014	1.473	745	420
<b>Comunità Montana</b>	<b>301</b>	<b>333</b>	<b>492</b>	<b>337</b>	<b>429</b>	<b>14.078</b>	<b>6.485</b>	<b>9.613</b>	<b>4.778</b>	<b>2.621</b>
<b>Totale</b>										
Cetona	56	66	96	68	79	2.517	1.119	1.693	881	457
Chianciano Terme	146	170	219	163	185	6.340	3.092	4.540	1.933	954
Montepulciano	297	306	542	331	473	12.158	6.089	8.872	3.647	1.874
San Casciano dei Bagni	21	27	47	39	58	1.520	694	1.060	505	265
Sarteano	105	101	144	98	144	4.087	2.011	2.907	1.289	675
<b>Comunità Montana</b>	<b>625</b>	<b>670</b>	<b>1.048</b>	<b>699</b>	<b>939</b>	<b>26.622</b>	<b>13.005</b>	<b>19.072</b>	<b>8.255</b>	<b>4.225</b>

Fonte: ISTAT

**Tavola 2.5 – Indicatori demografici per comune. Anno 2004 (valori per 100 abitanti).**

COMUNI	INDICATORI DEMOGRAFICI					
	Rapporto di mascolinità	Indice di vecchiaia	Indice di ricambio	Indici di dipendenza		
				Totale	Anziani	Bambini
Cetona	97,8	286,0	193,3	70,2	52,0	15,7
Chianciano Terme	86,8	257,7	197,9	59,1	42,6	16,5
Montepulciano	93,3	229,7	150,1	59,0	41,1	17,9
San Casciano dei Bagni	94,7	343,5	178,8	61,5	47,6	13,9
Sarteano	89,4	266,9	160,3	61,0	44,3	16,6
<b>Comunità Montana</b>	<b>91,6</b>	<b>252,0</b>	<b>166,4</b>	<b>60,5</b>	<b>43,3</b>	<b>17,2</b>

Fonte: Elaborazioni su dati ISTAT



**Tavola 2.6 – Matrimoni per rito e comune di evento. Anno 2004**

COMUNI	MATRIMONI CON RITO RELIGIOSO	MATRIMONI CON RITO CIVILE	TOTALE
Cetona	13	8	21
Chianciano Terme	5	12	17
Montepulciano	48	40	88
San Casciano dei Bagni	2	3	5
Sarteano	14	6	20
<b>Comunità Montana</b>	<b>82</b>	<b>69</b>	<b>151</b>

Fonte: Anagrafe Comune

**Tavola 2.7 – Cittadini stranieri residenti per sesso e comune. Anno 2004 (valori assoluti e indicatori).**

COMUNI	MASCHI	FEMMINE	TOTALE	di cui minorenni	% su popolazione residente
Cetona	74	67	141	26	4,9
Chianciano Terme	254	299	553	113	7,7
Montepulciano	292	322	614	139	4,4
San Casciano dei Bagni	38	51	89	19	5,2
Sarteano	125	128	253	40	5,5
<b>Comunità Montana</b>	<b>783</b>	<b>867</b>	<b>1.650</b>	<b>337</b>	<b>5,4</b>

Fonte: Elaborazioni su dati ISTAT

**Tavola 2.8 – Cittadini stranieri residenti per area geografica di cittadinanza e comune. Anno 2004.**

AREE GEOGRAFICHE E PAESI DI CITTADINANZA	COMUNI					Comunità Montana
	Cetona	Chianciano Terme	Montepulciano	San Casciano dei Bagni	Sarteano	
<b>EUROPA</b>						
<b>Unione Europea</b>						
Austria		1	2		3	6
Ceca, Rep.		1	3			4
Danimarca		4	3	1		8
Francia	1		5	1	3	10
Germania	1	7	20	4	4	36
Irlanda	1		2		4	7
Paesi Bassi			5	3	6	14
Polonia	1	21	17		4	43
Portogallo	3					3
Regno Unito	9	4	10		12	35
Spagna			3		1	4
Ungheria		4	2			6
<b>Altri paesi europei</b>						
Albania	11	60	202	6	30	309
Bulgaria		12	34			46
Croazia			6			6
Macedonia	9	5	17	17	22	70
Moldova	8	5		2	2	17
Romania	60	192	83	13	105	453
Russa, Federazione	1	6	3	2	1	13
Svizzera	1		6	1	2	10
Turchia					3	3
Ucraina	1	24	22	11	3	61
<b>AFRICA</b>						
Algeria			10			10
Camerun		2	2			4
Capo Verde	3				4	7
Congo		1	2	1		4
Egitto		4	1			5
Etiopia		3				3
Marocco	9	56	12	5	6	88
Nigeria			1	2	1	4
Tunisia		31	40		1	72

**Tavola 2.8 (segue) – Cittadini stranieri residenti per area geografica di cittadinanza e comune. Anno 2004.**

AREE GEOGRAFICHE E PAESI DI CITTADINANZA	COMUNI					Comunità Montana
	Cetona	Chianciano Terme	Montepulciano	San Casciano dei Bagni	Sarteano	
Argentina		1	5		1	7
Brasile	1	30	12	1	9	53
Colombia		4	2			6
Ecuador	3	1	4	3		11
Perù		4	5	5	5	19
Stati Uniti d'America	1	3	6		7	17
<b>ASIA</b>						
Bangladesh	3					3
Filippine	8	41	37	5	8	99
Cinese, Rep. Popolare		6	4			10
Giappone			4			4
India	1		8	3		12
Israele		4				4
Sri Lanka	2	2				4
Uzbekistan		1	4		1	6
<b>OCEANIA</b>						
Australia			2			2

Fonte: ISTAT

## 2. Glossario

**Anagrafe della popolazione:** il sistema continuo di registrazione della popolazione residente. Viene continuamente aggiornata tramite iscrizione per nascita da genitori residenti nel Comune, cancellazioni per decesso di residenti e trasferimenti di residenza da/per altro Comune.

**Cancellazione anagrafica per morte:** riguarda la persona già iscritta nell'anagrafe della popolazione residente del Comune, anche se deceduta in altro Comune o all'estero purché i relativi atti siano pervenuti tra la trascrizione.

**Indice di dipendenza:** rapporto percentuale avente a numeratore la somma tra la popolazione 0-14 anni e quella di 65 anni e più e la popolazione in età 15-64 anni.

**Indice di ricambio:** rapporto percentuale avente a numeratore la somma tra la popolazione 0-14 anni e quella di 65 anni e più e la popolazione in età 15-64 anni.

**Indice di vecchiaia:** rapporto tra la popolazione di 65 anni e più e la popolazione in età 0-24, per 100.

**Iscrizione anagrafica per nascita:** riguarda il nato da genitori iscritti nell'anagrafe della popolazione residente del Comune, anche se la nascita è avvenuta in altro Comune o all'estero, purché siano pervenuti i relativi atti per la trascrizione.

**Iscrizione e Cancellazione anagrafica per trasferimento di residenza:** l'iscrizione riguarda la persona trasferitasi nel Comune da altri Comuni o dall'estero; la cancellazione riguarda la persona trasferitasi in altro Comune o all'estero.

**Quoziente di natalità:** il rapporto tra il numero di nati vivi dell'anno e l'ammontare medio della popolazione residente ( per 1.000).

**Quoziente di mortalità:** il rapporto tra il numero di morti e il numero complessivo di nati (per 100).

**Rapporto di mascolinità:** numero di maschi sul numero di femmine, per 100.

**Saldo migratorio:** l'eccedenza o il deficit di iscrizioni rispetto alle cancellazioni anagrafiche.

**Saldo naturale:** eccedenza o deficit di nascite rispetto alle morti.

**Tasso di mortalità:** rapporto tra il numero delle morti nell'anno e l'ammontare medio della popolazione residente, per 1000.

**Tasso di natalità:** rapporto tra il numero di nati vivi dell'anno e l'ammontare medio della popolazione, per 1000.

**3**

# **ISTRUZIONE E CULTURA**

ANNUARIO STATISTICO 2006

## Indice delle tavole

- Tavola 3.1 Popolazione in età scolastica per sesso, classi di età e comune. Anno scolastico 2003/2004 e 2004/2005. (valori assoluti).
- Tavola 3.2 Scuole, sezioni, bambini, personale docente normale e di sostegno delle scuole dell'infanzia statali per comune. Anno scolastico 2003/2004 e 2004/2005. (valori assoluti e indicatori).
- Tavola 3.3 Scuole, sezioni, alunni, personale docente normale e di sostegno delle scuole elementari e secondarie per comune. Anno scolastico 2003/2004 e 2004/2005. (valori assoluti e indicatori).
- Tavola 3.4 Classi e alunni delle scuole superiori di II grado statali per tipo di istituto nella Comunità Montana. Anno 2003/2004 e 2004/2005. (valori assoluti e indicatori).
- Tavola 3.5 Fiere, spettacoli teatrali, musei, biblioteche presenti per comune. Anno 2004. (valori assoluti).

## Introduzione

### Istruzione

I dati statistici sull'istruzione sono stati raccolti presso gli istituti scolastici di ogni Comune, prendendo in esame due periodi scolastici, l'anno 2003/2004 e 2004/2005.

Nel 2003/2004 gli studenti delle scuole sono stati 4.726: il 11,7% frequenta la scuola materna, il 24,9% la scuola elementare, il 16,9% la media ed il 47,9% la scuola superiore.

Nell'anno 2004/2005 c'è stato un lieve calo delle iscrizioni scolastiche nelle scuole secondarie di primo grado, mentre negli altri istituti ci sono stati degli aumenti.

Il tasso di scolarità relativo alla scuola materna si attesta intorno all'82%, quello della scuola elementare al 112 %, della scuola media al 114% e quello della scuola superiore al 215%.

I tassi di scolarità sono calcolati rapportando gli iscritti alla popolazione di età teorica corrispondente al corso frequentato: 3-5 anni per la scuola materna, 6-10 per quella elementare, 11-13 per la scuola media, 14-18 per la scuola secondaria superiore. Può quindi accadere che i tassi così calcolati possano dar luogo a valori superiori a 100 per la presenza di ripetente o anticipi di frequenza che determinano il conteggio, tra gli iscritti, di giovani di età diversa da quella considerata nella popolazione teorica di riferimento.

I dati relativi agli alunni vengono presentati per ordine e grado e per tipo di scuola superiore.

In seguito alla normativa di razionalizzazione della rete scolastica, il rapporto fra il numero di alunni e numero di classi risulta essere fra gli indicatori di riferimento per la definizione delle risorse organizzative necessarie.

Nelle scuole dell'infanzia, nell'anno 2003/2004, considerando che le scuole sono presenti in tutti e cinque i comuni, abbiamo 21 sezioni con un totale di 550 bambini, di cui 56 stranieri mentre nel biennio successivo c'è stato un aumento di una sezione, di 24 bambini e di 15 stranieri.

L'indice di affollamento, dato dal rapporto dei bambini sulle sezioni si attesta intorno al 26%.

Per gli altri istituti c'è da precisare che mentre le scuole elementari e medie sono presenti in tutti i comuni, le scuole superiori sono presenti in due comuni facenti parte la Comunità Montana, che sono Chianciano Terme e Montepulciano, e in comune che non ne fa parte, Chiusi. Il comune di Chiusi è stato considerato solo in questo capitolo per motivi di analisi, in quanto le scuole superiori hanno la stessa direttrice scolastica delle scuole di Chianciano Terme e quindi si eluderebbero gran parte di studenti.

Nell'anno scolastico 2003/2004, nelle scuole elementari abbiamo 1.175 alunni di cui 107 stranieri, con 68 classi; nelle scuole secondarie di primo grado abbiamo 798 alunni di cui 56 stranieri e 26 classi mentre nelle scuole superiori abbiamo 2.262 alunni di cui 59 stranieri e 108 classi.

Nell'anno scolastico 2004/2005 abbiamo dei lievi aumenti. Per quanto riguarda l'elementari abbiamo 1.180 alunni, 118 stranieri e 70 classi; nelle medie 789 alunni, 67 stranieri e 27 classi; nelle scuole superiori abbiamo 2.266 alunni e 105 classi.

L'indice di affollamento si attesta intorno al 17% per le scuole elementari, al 30% per le medie e al 20% per le superiori.

Le scuole superiori si dividono in istituti professionali e tecnici.

Nell'anno 2003/2004, nei licei classico e scientifico ci sono 966 alunni di cui 191 diplomati; negli istituti professionali 863 alunni e 100 diplomati e infine in quelli tecnici ci sono 433 alunni e 78 diplomati.

Nel biennio successivo ci sono stati degli aumenti degli alunni nei licei e negli istituti professionali ma una diminuzione negli alunni degli istituti tecnici.

Per meglio capire questo andamento e per una migliore suddivisione delle scuole si rimanda alla Tavola sotto indicata.

**Tab. 3 – Scuole superiori per tipo di istituto e anno scolastico**

	Istituto Tecnico Statale Commerciale Geometri "L. EINAUDI"		Istituto Professionale Statale Industria e Artigianato "G. MARCONI"		Istituto Professionale Statale per i Servizi Alberghieri "P. ARTUSI"	
	2003/2004	2004/2005	2003/2004	2004/2005	2003/2004	2004/2005
ANNO DI RIFERIMENTO	2003/2004	2004/2005	2003/2004	2004/2005	2003/2004	2004/2005
N. CLASSI	12	11	12	11	23	24
ALUNNI ISCRITTI	215	191	242	214	488	499
ALUNNI STRANIERI	11	13	13	18	19	31
<b>TOTALE ALUNNI</b>	<b>226</b>	<b>204</b>	<b>255</b>	<b>232</b>	<b>507</b>	<b>530</b>
N. DIPLOMATI	48	45	37	39	53	82
N. DOCENTI	26	28	37	38	58	58
N. DOCENTI DI SOSTEGNO	0	0	1	1	4	5

**Tab. 3 (segue) – Scuole superiori per tipo di istituto e anno scolastico**

	Istituto Tecnico Commerciale "FRedi"		Istituto Professionale per i Servizi Commerciale e per il Turismo		Istituto Superiore statale Poliziano	
	2003/2004	2004/2005	2003/2004	2004/2005	2003/2004	2004/2005
ANNO DI RIFERIMENTO	2003/2004	2004/2005	2003/2004	2004/2005	2003/2004	2004/2005
N. CLASSI	10	9	6	6	45	44
ALUNNI ISCRITTI	206	193	100	106	952	968
ALUNNI STRANIERI	1	4	1	3	14	26
<b>TOTALE ALUNNI</b>	<b>207</b>	<b>197</b>	<b>101</b>	<b>109</b>	<b>966</b>	<b>994</b>
N. DIPLOMATI	30	28	10	9	191	161
N. DOCENTI	52	54	52	54	87	88
N. DOCENTI DI SOSTEGNO	10	9	10	9	2	2



## Cultura

I dati relativi ai musei si riferiscono ai quattro musei aperti.

I musei Archeologici sono situati nei Comuni di Cetona, Chianciano Terme e Sarteano.

A Cetona abbiamo il Museo Civico per la Preistoria del Monte Cetona e il Parco Archeologico naturalistico di Belverde, che documentano le varie fasi del popolamento umano nel territorio, a partire dal Paleolitico fino alla fine dell'età del bronzo.

A Chianciano Terme abbiamo il Museo Civico Archeologico delle Acque dove sono esposte una serie di corredi di sepolture etrusche del VII-V secolo A.C..

A Sarteano abbiamo il Museo Civico Archeologico dove sono raccolti i reperti che illustrano la storia e la cultura materiale del territorio tra l'età del bronzo e l'epoca Tardo Romana.

A Montepulciano abbiamo il Museo Civico Pinacoteca Crociani. Questo conserva una cospicua raccolta di dipinti di scuola senese e fiorentina da XIII al XVII secolo.

La tavola presentata contiene informazioni relative al numero dei musei e al numero di visitatori.

Si può osservare che i dati relativi 31/12/2004 evidenziano un cospicuo numero di visitatori che sono 16.936.

I dati relativi alle biblioteche, presenti a Cetona, Chianciano Terme, e a Montepulciano, ci danno informazioni sui volumi presenti (59.248) sulle presenze (1.612) e sui prestiti (2.967).

Per quanto riguarda i Teatri, presenti a San Casciano dei Bagni e a Sarteano abbiamo dati riferiti al n. di spettatori, agli spettacoli e ai biglietti venduti.

**Tav. 3.1 – Popolazione in età scolastica per sesso, classi di età e comune.  
Anno 2004. (valori assoluti)**

COMUNI	CLASSI DI ETÀ'					
	0-2	3-5	6-10	11-13	14-18	Totale
<i>Maschi</i>						
Cetona	36	34	58	28	62	218
Chianciano Terme	70	90	123	86	126	495
Montepulciano	154	148	278	184	322	1.086
San Casciano dei Bagni	15	17	20	20	32	104
Sarteano	49	48	77	44	87	305
<b>Comunità Montana</b>	<b>324</b>	<b>337</b>	<b>556</b>	<b>362</b>	<b>629</b>	<b>1.884</b>
<i>Femmine</i>						
Cetona	20	32	38	40	33	163
Chianciano Terme	76	80	96	77	11	340
Montepulciano	143	158	264	147	254	966
San Casciano dei Bagni	6	10	27	19	35	97
Sarteano	56	53	67	54	89	319
<b>Comunità Montana</b>	<b>301</b>	<b>333</b>	<b>492</b>	<b>337</b>	<b>422</b>	<b>1.885</b>
<i>Totale</i>						
Cetona	56	66	96	68	95	381
Chianciano Terme	146	170	219	163	137	835
Montepulciano	297	306	542	331	576	2.052
San Casciano dei Bagni	21	27	47	39	67	201
Sarteano	105	101	144	98	176	624
<b>Comunità Montana</b>	<b>625</b>	<b>670</b>	<b>1.048</b>	<b>699</b>	<b>1.051</b>	<b>4.093</b>

Fonte: Anagrafe del Comune - dati provvisori

**Tav. 3.2 – Scuole, sezioni, bambini, personale docente normale e di sostegno delle scuole dell'infanzia statali per comune.  
Anno 2003/2004. (valori assoluti e indicatori).**

COMUNI	SCUOLE	SEZIONI	BAMBINI		PERSONALE DOCENTE			BAMBINI / SEZIONI	BAMBINI / PERSONALE DOCENTE
			totale	di cui stranieri	Normale	Speciali e Sostegno	Totale		
Cetona	1	1	35	4	2	0	2	35,0	17,5
Chianciano Terme	1	3	80	12	6	1	7	26,7	11,4
Montepulciano	1	13	314	27	26	4	30	24,2	10,5
San Casciano dei Bagni	1	1	29	3	2	0	2	29,0	14,5
Sarteano	1	3	92	10	6	0	6	30,7	15,3
<b>Comunità Montana</b>	<b>5</b>	<b>21</b>	<b>550</b>	<b>56</b>	<b>42</b>	<b>5</b>	<b>47</b>	<b>26,2</b>	<b>6,6</b>

**Tav. 3.2 (segue) – Scuole, sezioni, bambini, personale docente normale e di sostegno delle scuole dell’infanzia statali per comune. Anno 2004/2005. (valori assoluti e indicatori).**

COMUNI	SCUOLE	SEZIONI	BAMBINI		PERSONALE DOCENTE			BAMBINI/ SEZIONI	BAMBINI / PERSONALE DOCENTE
			totale	di cui stranieri	Normale	Speciali e Sostegno	Totale		
Cetona	1	2	40	5	3	0	3	20,0	13,3
Chianciano Terme	1	3	84	15	6	0	6	28,0	14,0
Montepulciano	1	12	314	30	24	4	28	26,2	11,2
San Casciano dei Bagni	1	1	29	3	2	0	2	29,0	14,5
Sarteano	1	4	107	18	6	0	6	26,8	17,8
<b>Comunità Montana</b>	<b>5</b>	<b>22</b>	<b>574</b>	<b>71</b>	<b>41</b>	<b>4</b>	<b>45</b>	<b>26,1</b>	<b>12,8</b>

Fonte: Scuole statali

**Tav. 3.3 – Scuole, classi, alunni, personale docente normale e di sostegno delle scuole elementari e secondarie per comune. Anno 2003/2004.**

COMUNI	SCUOLE	CLASSI	ALUNNI		PERSONALE DOCENTE			ALUNNI/ CLASSI	ALUNNI / PERSON. DOCENTE
			totale	di cui stranieri	Normale	Speciali e Sostegno	Totale		

*Scuole elementari statali*

Cetona	1	5	95	10	11	-	11	19,0	8,6
Chianciano Terme	1	14	262	34	25	3	28	18,7	9,4
Montepulciano	1	35	612	43	55	11	66	17,5	9,3
San Casciano dei Bagni	1	5	72	11	10	1	11	14,4	6,5
Sarteano	1	9	134	9	16	1	17	14,9	7,8
<b>Comunità Montana</b>	<b>5</b>	<b>68</b>	<b>1.175</b>	<b>107</b>	<b>117</b>	<b>16</b>	<b>133</b>	<b>17,3</b>	<b>8,7</b>

*Scuole secondarie di I grado statali*

Cetona	1	3	64	3	6	1	7	21,3	9,1
Chianciano Terme	1	8	175	16	22	2	24	21,9	7,3
Montepulciano	1	7	408	24	63	7	70	58,3	5,8
San Casciano dei Bagni	1	3	45	4	6	1	7	15,0	6,4
Sarteano	1	5	106	9	15	1	16	21,2	6,6
<b>Comunità Montana</b>	<b>5</b>	<b>26</b>	<b>798</b>	<b>56</b>	<b>112</b>	<b>12</b>	<b>124</b>	<b>30,7</b>	<b>6,4</b>

Fonte: Scuole statali

**Tav. 3.3 (segue) – Scuole, classi, alunni, personale docente normale e di sostegno delle scuole elementari e secondarie per comune. Anno 2004/2005.**

COMUNI	SCUOLE	CLASSI	ALUNNI		PERSONALE DOCENTE			ALUNNI/ CLASSI	ALUNNI / PERSONALE DOCENTE
			totale	di cui stranieri	Normale	Speciali e Sostegno	Totale		
<i>Scuole elementari statali</i>									
Cetona	1	6	88	12	10	1	11	14,7	8,0
Chianciano Terme	1	14	247	34	25	3	28	17,6	8,8
Montepulciano	1	35	634	56	56	10	66	18,1	9,6
San Casciano dei Bagni	1	5	64	8	9	0	9	12,8	7,1
Sarteano	1	10	147	8	21	2	23	14,7	6,3
<b>Comunità Montana</b>	<b>5</b>	<b>70</b>	<b>1.180</b>	<b>118</b>	<b>122</b>	<b>16</b>	<b>137</b>	<b>16,9</b>	<b>8,5</b>
<i>Scuole secondarie di I grado statali</i>									
Cetona	1	3	60	3	6	0	6	20,0	10,0
Chianciano Terme	1	9	186	23	22	2	24	20,7	7,8
Montepulciano	1	7	395	25	66	7	73	56,4	5,4
San Casciano dei Bagni	1	3	48	7	5	1	6	16,0	8,0
Sarteano	1	5	100	9	15	1	16	20,0	6,2
<b>Comunità Montana</b>	<b>5</b>	<b>27</b>	<b>789</b>	<b>67</b>	<b>114</b>	<b>11</b>	<b>125</b>	<b>29,2</b>	<b>6,1</b>
<i>Scuole secondarie di II grado statali</i>									
Cetona	0	-	-	-	-	-	-	-	-
Chianciano Terme	1	24	499	31	58	5	63	20,8	7,9
Montepulciano	1	59	1.267	33	196	20	216	21,5	5,9
San Casciano dei Bagni	0	-	-	-	-	-	-	-	-
Sarteano	0	-	-	-	-	-	-	-	-
<b>Comunità Montana</b>	<b>2</b>	<b>83</b>	<b>1.766</b>	<b>64</b>	<b>254</b>	<b>25</b>	<b>279</b>	<b>21,3</b>	<b>6,3</b>

Fonte: Scuole statali

**Tav. 3.4 – Classi e alunni delle scuole superiori di II grado statali per tipo di istituto nella Comunità Montana.  
Anno 2003/2004 e 2004/2005 (valori assoluti e indicatori).**

TIPO DI ISTITUTO	CLASSI	ALUNNI	ALUNNI/CLASSI	DIPLOMATI	ALUNNI STRANIERI	PERSONALE DOCENTE
<i>Anno scolastico 2003 - 2004</i>						
Liceo classico, scientifico, linguistico e pedagogico	45	952	21,2	191	14	89
Istituti professionali	41	830	20,2	100	33	148
Istituti tecnici	22	421	19,1	78	12	156
<b>Totale</b>	<b>108</b>	<b>2.203</b>	<b>20,4</b>	<b>369</b>	<b>59</b>	<b>393</b>
<i>Anno scolastico 2004 - 2005</i>						
Liceo classico, scientifico, linguistico e pedagogico	44	968	22,0	161	56	90
Istituti professionali	41	819	20,0	130	52	150
Istituti tecnici	20	384	19,2	73	17	82
<b>Totale</b>	<b>105</b>	<b>2.171</b>	<b>20,7</b>	<b>364</b>	<b>125</b>	<b>322</b>

Fonte: Scuole statali

**Tav. 3.5 – Fiere, spettacoli teatrali, musei, biblioteche presenti per comune.  
Anno 2004 (valori assoluti).**

COMUNI	Fiere	Spettacoli teatrali			Musei		Biblioteche		
		n. spettatori	n. spettacoli	biglietti venduti	n.	visitatori	volumi	presenze	prestiti
Cetona	2	-	-	-	1	5.485	30.591	767	565
Chianciano Terme	-	-	-	-	1	5.018	27.000	393	2.200
Montepulciano	5	1.313	4	1.313	1	2.945	1.657	452	202
San Casciano dei Bagni	1	175	2	-	-	-	-	-	-
Sarteano	11	2.350	48	198	1	4.028	-	-	-
<b>Comunità Montana</b>	<b>19</b>	<b>3.838</b>	<b>54</b>	<b>1.511</b>	<b>4</b>	<b>17.476</b>	<b>59.248</b>	<b>1.612</b>	<b>2.967</b>

Fonte: Comune, Singole Istituzioni.

### 3. Glossario

**Indice di affollamento:** alunni iscritti / n. di aule

**Istituti comprensivi:** istituzioni scolastiche da cui dipendono scuole materne, plessi di scuole elementari e sezioni associate di scuole secondarie di I grado.

**Istituti di istruzione secondaria superiore (istituti superiori):** istituzioni da cui dipendono sezioni associate di scuola secondaria di II grado di diverso tipo.

**Personale docente:** comprende il personale addetto in modo prevalente alla attività didattica: si divide in personale normale e di sostegno.

**Tasso di scolarità:** Iscritti / Popolazione di età teorica del corso frequentato.

**Biblioteca:** l'organismo o parte di esso il cui scopo principale è quello di conservare una raccolta e di facilitare tramite i servizi del personale l'uso dei documenti richiesti per soddisfare esigenze di informazioni, ricerca o svago degli utenti.

**Museo:** Istituzione culturale permanente aperta al pubblico che ricerca, acquisisce, conserva, studia, espone e valorizza testimonianze materiali di civiltà.

**4**

# **AGRICOLTURA**

ANNUARIO STATISTICO 2006

## Indice delle Tavole

- Tav. 4.1 Aziende, superficie totale e superficie agricola utilizzata per comune. Censimento 1990, 2000. (valori assoluti e variazioni percentuali)
- Tav. 4.2 Aziende per forma di conduzione e comune. Censimento 1990, 2000. (valori assoluti)
- Tav.4.3 Superficie totale per forma di conduzione e comune. Censimento 1990, 2000. (valori assoluti, superficie in ettari).
- Tav. 4.4 Superficie agricola utilizzata per forma di conduzione e comune. Censimento 1990, 2000. (valori assoluti, superficie in ettari).
- Tav. 4.5 Superficie aziendale secondo l'utilizzazione dei terreni per comune. Censimento 1990, 2000. (valori assoluti, superficie in ettari).
- Tav. 4.6 Aziende con seminativi e relativa superficie per le principali coltivazioni praticate. Censimento 1990, 2000. (valori assoluti).
- Tav. 4.7 Aziende secondo l'utilizzazione dei terreni a legnose agrarie per comune. Censimento 1990, 2000. (valori assoluti).
- Tav. 4.8 Aziende che praticano l'irrigazione e relativa superficie irrigata per tipo di coltivazione e comune. Censimento 1990, 2000. (valori assoluti).
- Tav. 4.9 Aziende con allevamenti e relativo numero di capi per tipo di allevamento e comune. Censimento 1990, 2000. (valori assoluti).
- Tav. 4.10 Familiari e parenti del conduttore che lavorano in azienda e relative giornate di lavoro per comune. Censimento 1990,2000. (valori assoluti).
- Tav. 4.11 Altra manodopera aziendale e relative giornate di lavoro per comune. Censimento 1990, 2000. (valori assoluti).
- Tav. 4.12 Aziende che utilizzano mezzi meccanici in complesso per comune. Censimento 1990, 2000. (valori assoluti).
- Tav. 4.13 Aziende che possiedono mezzi meccanici e relativo numero di mezzi meccanici in proprietà, per comune. Censimento 1990,2000. (valori assoluti).
- Tav. 4.14 Aziende per titolo di possesso dei terreni e comune. Censimento 1990, 2000. (valori assoluti).
- Tav. 4.15 Superficie totale per titolo di possesso dei terreni e comune. Censimento 1990, 2000. (valori assoluti, superficie in ettari).
- Tav. 4.16 Superficie agricola utilizzata per titolo di possesso dei terreni e comune. Censimento 1990, 2000. (valori assoluti, superficie in ettari)
- Tav. 4.17 Operatori biologici per tipologia e comune. Anno 2004.



## Introduzione

### La struttura delle aziende agricole nella Comunità Montana del Cetona

Alla data di riferimento del 5° Censimento Generale dell'Agricoltura (22 ottobre 2000) sono state rilevate nei Comuni facenti parte la Comunità Montana del Cetona 2.905 aziende agricole, zootecniche e forestali, la cui superficie totale (SAT) è pari a 40.983 ettari, di cui 27.845 di superficie agricola utilizzata (SAU).

Rispetto al Censimento del 1990, il numero delle aziende è diminuito ma sia la SAT sia la SAU, sono leggermente aumentate avendo un incremento di 517 ettari per la prima e di 371 ettari, per la seconda.

Tale tendenza non si manifesta in modo omogeneo su tutto il territorio montano. In termini assoluti si registra una riduzione del numero di aziende nei comuni di Chianciano Terme, San Casciano dei Bagni e soprattutto Montepulciano, invece aumenti si sono avuti a Cetona e a Sarteano.

Alla luce dei valori relativi alla SAT e SAU, la superficie media aziendale, nel 2000, risulta pari ad ettari 14,11, per la SAT, e a ettari 9,59, per la SAU. Questa situazione è migliorata rispetto al 1990.

**Tab. I - Dimensione media aziendale per comune. Anni 1990 e 2000 e variazioni assolute**

COMUNI	DIMENSIONE MEDIA AZIENDALE DELLA SAU		
	2000	1990	Variazioni assolute
Cetona	5,58	5,04	0,54
Chianciano Terme	5,18	5,77	- 0,59
Montepulciano	9,14	7,89	1,25
San Casciano dei Bagni	24,42	24,65	- 0,23
Sarteano	10,63	10,44	0,19
<b>Totale Comunità Montana</b>	<b>9,59</b>	<b>8,98</b>	<b>0,61</b>
Totale Siena	12,44	12,94	0,50
Totale Regione Toscana	6,1	6,2	-0,1

**Tab. I (segue) - Dimensione media aziendale per comune. Anni 1990 e 2000 e variazioni assolute**

COMUNI	DIMENSIONE MEDIA AZIENDALE DELLA SAT		
	2000	1990	Variazioni assolute
Cetona	8,95	8,56	0,39
Chianciano Terme	7,27	8,28	- 1,01
Montepulciano	11,42	9,78	1,64
San Casciano Terme	37,71	36,06	1,65
Sarteano	20,10	20,87	- 0,77
<b>Totale Comunità Montana</b>	<b>14,11</b>	<b>13,29</b>	<b>0,82</b>
Totale Siena	22,40	23,01	- 0,61
Totale Regione Toscana	11,6	11,9	- 0,3

Continuano a prevalere largamente, nel 2000 le aziende a conduzione diretta del coltivatore e, tra queste, quelle condotte con manodopera familiare.

Rispetto al 1990 si registrano degli incrementi; rimane esclusa però Montepulciano che ettari una lieve diminuzione. Ne consegue un leggero aumento della conduzione con salariati.

Il numero delle aziende condotte in "economia", cioè con salariati, è rimasto costante per alcuni comuni, mentre, per altri, è diminuito. C'è, però, da sottolineare che questo tipo di aziende, detengono quote piuttosto consistenti di superficie totale.

Il settore agricolo è caratterizzato dalla prevalenza della manodopera familiare, infatti, le giornate di lavoro risultano essere maggiori quelle effettuate dal conduttore e dal coniuge.

Però nell'arco di dieci anni si assiste a delle situazioni diverse per i vari Comuni. Per es. a Cetona si registrano delle diminuzioni per tutte le giornate di lavoro, così come a Chianciano Terme e San Casciano dei Bagni. Gli aumenti si sono avuti per Montepulciano e Sarteano.

Esaminando l'utilizzazione dei terreni delle aziende agricole si osserva che si hanno degli aumenti in termini SAU nel suo complesso (371 ha), e che la diminuzione della superficie riguarda soprattutto la superficie agricola utilizzata per i seminativi, -1.287 ettari, e per i boschi, -528 ettari; l'altra superficie composta da terreni abbandonati, destinati ad altri usi (turismo, sport, ecc.), occupata da fabbricati, ecc., diminuisce di 251 ettari, mentre cresce la superficie destinata all'arboricoltura da legno.

A proposito di questi risultati occorre porre attenzione su alcuni aspetti definitori del Quinto Censimento dell'Agricoltura. Tra l'arboricoltura da legno il censimento del 1990 rilevava soltanto le superfici relative ai pioppeti, nel 2000 sono state rilevate anche tutte le altre specie, il forte aumento è per la maggior parte da imputare quindi all'inserimento sotto tale voce di superfici non comprese precedentemente.

Relativamente alle superfici a bosco è necessario tenere presente che non si tratta delle superfici forestali. Il censimento rileva soltanto le superfici boscate appartenenti alle aziende agricole e non include, tra le altre, le superfici a parco e quelle delle aree protette. Questa superficie, tuttavia, include coperture che non sono strettamente forestali, come i cespuglieti e gli arbusteti. Il calo riscontrato non sta quindi a significare una perdita delle superfici boscate toscane, ma piuttosto delle superfici a bosco appartenenti ad aziende agricole.

Al censimento 2000 i seminativi sono la coltura più importante, infatti, rispetto alle altre è quella che copre una maggiore superficie. Basti pensare al solo comune di Montepulciano che ne utilizza quasi 8.000 ettari.

Inoltre che al secondo posto in termini di superficie utilizzata ci sono le coltivazioni legnose agrarie per Cetona, Chianciano Terme, Montepulciano, mentre San Casciano dei Bagni e Sarteano ne utilizzano di più per i prati permanenti e pascoli.

Confrontando i dati con il 1990 vediamo inoltre che la superficie agricola utilizzata per i seminativi è diminuita proprio per San Casciano dei Bagni e Sarteano. Ciò non si può dire per gli altri tipi di coltivazioni.

Analizzando la situazione più specificatamente nel 2000 si può vedere, che la maggior parte delle aziende coltiva cereali e questo occupa una vasta porzione di superficie. Seguono le coltivazioni ortive.

Tra la coltivazione delle legnose agrarie risulta prevalente la coltura dell'olivo, della vite e dei fruttiferi. Particolare attenzione è rivolta alla coltivazione della vite che è in netta espansione, soprattutto nel comune di Montepulciano che nel 2000 segna un totale di circa 2.467 ettari (41%) di superficie adibita a vigneti.

A questo punto è necessario soffermarsi su alcuni particolari perché risultano delle differenze fra i vari Comuni. Cetona registra delle diminuzioni nelle aziende olivicole ma degli aumenti nella relativa superficie.

È diminuita invece la superficie utilizzata per la coltura della vite. Nel 2000 abbiamo 192,22 ettari contro 221,4 ettari del 1990.

A San Casciano dei Bagni e Sarteano aumenta la superficie utilizzata per la vite e per l'olivo mentre per Chianciano diminuisce solo quella per la vite e aumenta quella per l'olivo.

Aumentano le aziende per la vite a San Casciano dei Bagni e Sarteano, diminuiscono negli altri Comuni.

A questo punto è necessario soffermarsi su alcuni particolari perché risultano delle differenze fra i vari Comuni. Cetona registra delle diminuzioni nelle aziende olivicole ma degli aumenti nella relativa superficie.

È diminuita invece la superficie utilizzata per la coltura della vite. Nel 2000 abbiamo 192,22 ettari contro 221,4 ettari del 1990.

A San Casciano dei Bagni e Sarteano aumenta la superficie utilizzata per la vite e per l'olivo mentre per Chianciano diminuisce solo quella per la vite e aumenta quella per l'olivo.

Aumentano le aziende per la vite a San Casciano dei Bagni e Sarteano, diminuiscono negli altri Comuni.

**Graf. I - Superficie secondo l'utilizzazione dei terreni a legnose agrarie al censimento 2000**

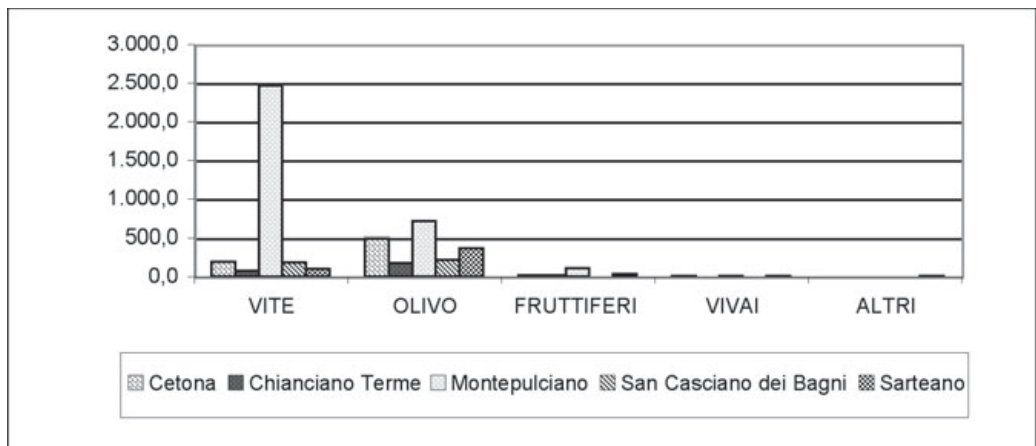

Fonte: Elaborazione su dati ISTAT

Per l'olivo aumentano le aziende a Montepulciano, San Casciano dei Bagni e Sarteano. Diminuiscono a Cetona e Chianciano Terme.

Nel 2000 le aziende agricole della Comunità Montana che praticano l'allevamento di bestiame sono 1.127. Si tratta di un dato inferiore rispetto a quello rilevato nel 1990 in quanto si registravano 1.941 aziende.

L'allevamento più diffuso nel 2000 rimane quello avicolo anche se ha registrato delle perdite.

Infatti nel 1990 le aziende che praticano questo tipo di allevamento sono state in totale 1.570, mentre nel 2000, sono state 973, con un decremento di 597 unità.

Anche il numero di capi è leggermente diminuito, nel 2000, passando da un totale di 44.533 del 1990 ad uno di 37.194.

Al secondo posto, sia nel 1990 sia nel 2000 troviamo gli allevamenti di suini per i comuni di Cetona, Chianciano Terme e Montepulciano, e di ovini per San Casciano dei Bagni e Sarteano.

Le perdite più consistenti che hanno interessato i cinque Comuni sono distribuite un po' diversamente e riguardano Cetona e Chianciano Terme per gli allevamenti avicoli, di suini e di ovini. Per Montepulciano diminuiscono gli allevamenti di suini e ovini, mentre notevoli aumenti si registrano per gli avicoli e i bovini. Infine per Sarteano e San Casciano dei Bagni ci sono diminuzioni per gli allevamenti avicoli e ovini.

**Tav. 4.1 – Aziende, superficie totale e superficie agricola utilizzata per comune. Censimento 1990, 2000. (valori assoluti e variazioni percentuali).**

COMUNI	AZIENDE			SUPERFICIE TOTALE			SAU		
	1990	2000	Var. %	1990	2000	Var. %	1990	2000	Var. %
Cetona	612	620	1,3	5.237	5.547	5,9	3.084	3.460	12,2
Chianciano Terme	376	341	- 9,3	3.115	2.479	- 20,4	2.170	1.768	- 18,5
Montepulciano	1.405	1.270	- 9,6	13.747	14.498	5,5	11.090	11.606	4,7
San Casciano dei Bagni	294	279	- 5,1	10.602	10.521	- 0,8	7.246	6.814	- 6,0
Sarteano	372	395	6,2	7.765	7.938	2,2	3.884	4.197	8,1
<b>Comunità Montana</b>	<b>3.059</b>	<b>2.905</b>	<b>- 5,0</b>	<b>40.466</b>	<b>40.983</b>	<b>1,3</b>	<b>27.474</b>	<b>27.845</b>	<b>1,4</b>

Fonte: ISTAT

**Tav. 4.2 – Aziende per forma di conduzione e comune.  
Censimento 1990, 2000. (valori assoluti).**

COMUNI	CONDUZIONE DIRETTA DEL COLTIVATORE				Conduz. con salariati	Conduz. a colonia parziale appoderata	Altra forma di conduz.		Totale
	Solo manod. familiare	Manod. familiare prevalente	Manod. extra familiare prevalente	Totale					
<i>1990</i>									
Cetona	468	27	63	558	46	8	-	612	
Chianciano Terme	337	6	7	350	24	2	-	376	
Montepulciano	1.250	58	47	1.355	47	-	2	1.404	
San Casciano dei Bagni	195	30	39	264	22	7	1	294	
Sarteano	338	4	10	352	19	1	-	372	
<b>Comunità Montana</b>	<b>2.588</b>	<b>125</b>	<b>166</b>	<b>2.879</b>	<b>158</b>	<b>19</b>	<b>3</b>	<b>3.059</b>	
<i>2000</i>									
Cetona	552	12	28	592	26	-	2	620	
Chianciano Terme	330	1	5	336	5	-	-	341	
Montepulciano	1.116	58	44	1.218	51	1	-	1.270	
San Casciano dei Bagni	233	11	13	257	22	-	-	279	
Sarteano	374	5	4	383	12	-	-	395	
<b>Comunità Montana</b>	<b>2.605</b>	<b>87</b>	<b>94</b>	<b>2.786</b>	<b>116</b>	<b>1</b>	<b>2</b>	<b>2.905</b>	
<i>variazione assoluta</i>									
Cetona	84	- 15	- 35	34	- 20	- 8	2	8	
Chianciano Terme	- 7	- 5	- 2	- 14	- 19	- 2	-	- 35	
Montepulciano	- 134	-	- 3	- 137	4	-	- 2	- 134	
San Casciano dei Bagni	38	- 19	- 26	- 7	-	- 7	- 1	- 15	
Sarteano	36	1	- 6	31	- 7	- 1	-	23	
<b>Comunità Montana</b>	<b>17</b>	<b>- 38</b>	<b>- 72</b>	<b>- 93</b>	<b>- 42</b>	<b>- 18</b>	<b>- 1</b>	<b>- 154</b>	

Fonte: ISTAT

**Tav. 4.3 – Superficie totale per forma di conduzione e comune  
Censimento 1990, 2000. (valori assoluti, superficie in ettari).**

COMUNI	CONDUZIONE DIRETTA DEL COLTIVATORE			
	Solo manodopera familiare	Manodopera familiare prevalente	Manodopera extrafamiliare prevalente	Totale
	<i>1990</i>			
Cetona	2.486,6	305,4	1.267,2	4.059,2
Chianciano Terme	1.082,7	67,7	74,5	1.224,9
Montepulciano	6.625,6	1.559,8	2.282,1	10.467,5
San Casciano dei Bagni	2.852,0	1.333,2	1.648,9	5.834,1
Sarteano	3.780,1	474,7	1.616,3	5.871,1
<b>Comunità Montana</b>	<b>16.827,0</b>	<b>3.740,8</b>	<b>6.889,0</b>	<b>27.456,8</b>
	<i>2000</i>			
Cetona	3.174,9	371,6	821,9	4.368,4
Chianciano Terme	1.231,1	39,9	299,6	1.570,6
Montepulciano	6.753,0	1.621,0	2.616,7	10.990,7
San Casciano dei Bagni	2.765,4	1.904,8	1.239,9	5.910,1
Sarteano	4.857,1	219,0	247,0	5.323,1
<b>Comunità Montana</b>	<b>18.781,5</b>	<b>4.156,3</b>	<b>5.225,1</b>	<b>28.162,9</b>
	<i>variazione assoluta</i>			
Cetona	688,3	66,2	- 445,3	309,2
Chianciano Terme	148,4	- 27,8	225,1	345,7
Montepulciano	127,4	61,2	334,6	523,2
San Casciano dei Bagni	- 86,6	571,6	- 409,0	76,0
Sarteano	1.077,0	- 255,7	- 1.369,3	- 548,0
<b>Comunità Montana</b>	<b>1.954,5</b>	<b>415,5</b>	<b>- 1.663,9</b>	<b>706,1</b>

**Tav. 4.3 (segue) – Superficie totale per forma di conduzione e comune.  
Censimento 1990, 2000. (valori assoluti, superficie in ettari).**

COMUNI	Conduzione con salariati	Conduzione a colonia parziale appoderata	Altra forma di conduzione	Totale
1990				
Cetona	1.067,6	110,0	-	5.236,8
Chianciano Terme	1.854,6	36,0	-	3.115,5
Montepulciano	3.272,0	4,0	3,3	13.746,8
San Casciano dei Bagni	4.542,0	177,0	48,8	10.601,9
Sarteano	1.890,6	3,0	-	7.764,7
<b>Comunità Montana</b>	<b>12.626,8</b>	<b>330,0</b>	<b>52,1</b>	<b>40.465,7</b>
2000				
Cetona	1.161,4	-	16,9	5.546,7
Chianciano Terme	908,7	-	-	2.479,3
Montepulciano	3.465,2	42,1	-	14.498,0
San Casciano dei Bagni	4.340,5	-	-	10.250,6
Sarteano	2.614,8	-	-	7.937,9
<b>Comunità Montana</b>	<b>12.490,6</b>	<b>42,1</b>	<b>16,9</b>	<b>40.712,5</b>
<i>variazione assoluta</i>				
Cetona	93,8	- 110,0	16,9	309,9
Chianciano Terme	- 945,9	- 36,0	-	- 636,2
Montepulciano	193,2	38,1	- 3,3	751,2
San Casciano dei Bagni	- 201,5	- 177,0	- 48,8	- 351,3
Sarteano	724,2	- 3,0	-	173,2
<b>Comunità Montana</b>	<b>- 136,2</b>	<b>- 287,9</b>	<b>- 35,2</b>	<b>246,8</b>

Fonte: ISTAT

**Tav. 4.4 – Superficie agricola utilizzata per forma di conduzione e comune.  
Censimento 1990, 2000. (valori assoluti, superficie in ettari)**

COMUNI	CONDUZIONE DIRETTA DEL COLTIVATORE			
	Solo manodopera familiare	Manodopera familiare prevalente	Manodopera extrafamiliare prevalente	Totale
<i>1990</i>				
Cetona	1.337,0	211,3	741,6	2.289,9
Chianciano Terme	826,4	38,5	65,0	929,9
Montepulciano	5.574,9	1.349,0	1.827,7	8.751,6
San Casciano dei Bagni	2.076,9	904,6	1.030,0	4.011,5
Sarteano	2.121,9	391,4	826,9	3.340,2
<b>Comunità Montana</b>	<b>11.937,1</b>	<b>2.894,8</b>	<b>4.491,2</b>	<b>19.323,1</b>
<i>2000</i>				
Cetona	1.822,3	271,1	663,8	2.757,2
Chianciano Terme	894,6	30,9	257,9	1.183,4
Montepulciano	5.821,4	1.280,2	2.046,6	9.148,2
San Casciano dei Bagni	1.930,4	1.185,5	820,4	3.936,3
Sarteano	3.085,7	143,1	201,0	3.429,8
<b>Comunità Montana</b>	<b>13.554,4</b>	<b>2.910,8</b>	<b>3.989,7</b>	<b>20.454,9</b>
variazione assoluta				
Cetona	485,3	59,8	- 77,8	467,3
Chianciano Terme	68,2	- 7,6	192,9	253,5
Montepulciano	246,5	- 68,8	218,9	396,6
San Casciano dei Bagni	- 146,5	280,9	- 209,6	- 75,2
Sarteano	963,8	- 248,3	- 625,9	89,6
<b>Comunità Montana</b>	<b>1.617,3</b>	<b>16,0</b>	<b>- 501,5</b>	<b>1.131,8</b>



**Tav. 4.4 (segue)– Superficie agricola utilizzata per forma di conduzione e comune. Censimento 1990, 2000.**  
**(valori assoluti, superficie in ettari)**

COMUNI	Conduzione con salariati	Condizione a colonia parziale appoderata	Altra forma di conduzione	Totale
<i>1990</i>				
Cetona	706,2	88,5	-	3.084,6
Chianciano Terme	1.205,4	35,2	-	2.170,5
Montepulciano	2.331,9	3,7	2,9	11.090,1
San Casciano dei Bagni	3.064,8	126,8	43,0	7.246,1
Sarteano	541,3	3,0	-	3.884,5
<b>Comunità Montana</b>	<b>7.849,6</b>	<b>257,2</b>	<b>45,9</b>	<b>27.475,8</b>
<i>2000</i>				
Cetona	696,5	-	6,7	3.460,4
Chianciano Terme	585,0	-	-	1.768,4
Montepulciano	2.429,8	28,4	-	11.606,4
San Casciano dei Bagni	2.878,0	-	-	6.814,3
Sarteano	767,4	-	-	4.197,2
<b>Comunità Montana</b>	<b>7.356,7</b>	<b>28,4</b>	<b>6,7</b>	<b>27.846,7</b>
<i>variazione assoluta</i>				
Cetona	- 9,7	- 88,5	6,7	375,8
Chianciano Terme	- 620,4	- 35,2	-	- 402,1
Montepulciano	97,9	24,7	- 2,9	516,3
San Casciano dei Bagni	- 186,8	- 126,8	- 43,0	- 431,8
Sarteano	226,1	- 3,0	-	312,7
<b>Comunità Montana</b>	<b>- 492,9</b>	<b>- 228,8</b>	<b>- 39,2</b>	<b>370,9</b>

Fonte: ISTAT

**Tav. 4.5 – Superficie aziendale secondo l'utilizzazione dei terreni per comune.  
Censimento 1990, 2000. (valori assoluti, superficie in ettari).**

COMUNI	SUPERFICIE AGRICOLA UTILIZZATA			
	Seminativi	Legnose agrarie	Prati	Sau
	<i>1990</i>			
Cetona	2.362,7	563,9	158,8	3.084,4
Chianciano Terme	1.849,4	249,5	71,5	2.170,3
Montepulciano	7.788,7	2.480,8	820,9	11.090,4
San Casciano dei Bagni	5.125,8	333,6	1.786,9	7.246,3
Sarteano	3.119,2	359,8	405,2	3.884,2
<b>Comunità Montana</b>	<b>20.245,8</b>	<b>3.987,6</b>	<b>3.243,3</b>	<b>27.475,6</b>
	<i>2000</i>			
Cetona	2.533,7	706,9	219,8	3.460,4
Chianciano Terme	1.372,4	262,5	133,5	1.768,3
Montepulciano	7.889,7	3.300,8	415,9	11.606,4
San Casciano dei Bagni	4.103,8	401,6	2.308,9	6.814,3
Sarteano	3.059,2	505,8	632,2	4.197,2
<b>Comunità Montana</b>	<b>18.958,8</b>	<b>5.177,6</b>	<b>3.710,3</b>	<b>27.846,6</b>
	<i>variazione assolute</i>			
Cetona	171	143	61	376
Chianciano Terme	- 477	13	62	- 402
Montepulciano	101	820	- 405	516
San Casciano dei Bagni	- 1.022	68	522	- 432
Sarteano	- 60	146	227	313
<b>Comunità Montana</b>	<b>- 1.287</b>	<b>1.190</b>	<b>467</b>	<b>371</b>

**Tav. 4.5 (segue) – Superficie aziendale secondo l'utilizzazione dei terreni per comune. Censimento 1990, 2000. (valori assoluti, superficie in ettari).**

COMUNI	Arboricoltura da legno	Boschi	Superficie agraria non utilizzata	Altra superficie	Totale
Cetona	4,6	1.653,5	326,3	167,0	5.236,8
Chianciano Terme	1,9	550,8	194,5	197,9	3.115,4
Montepulciano	2,4	1.418,3	341,9	894,0	13.747,0
San Casciano dei Bagni	0,7	2.313,3	879,1	163,3	10.601,7
Sarteano	4,3	3.571,1	101,9	203,3	7.764,8
<b>Comunità Montana</b>	<b>13,9</b>	<b>9.507,0</b>	<b>1.843,7</b>	<b>1.625,5</b>	<b>40.465,7</b>
Cetona	21,6	1.567,5	356,3	141,0	5.546,8
Chianciano Terme	30,9	512,8	70,5	96,9	2.479,4
Montepulciano	148,4	1.479,3	480,9	783,0	14.498,0
San Casciano dei Bagni	112,7	2.205,3	868,1	250,3	10.250,7
Sarteano	26,3	3.214,1	396,9	103,3	7.937,8
<b>Comunità Montana</b>	<b>339,9</b>	<b>8.979,0</b>	<b>2.172,7</b>	<b>1.374,5</b>	<b>40.712,7</b>
Cetona	17	- 86	30	- 26	310
Chianciano Terme	29	- 38	- 124	- 101	- 636
Montepulciano	146	61	139	- 111	751
San Casciano dei Bagni	112	- 108	- 11	87	- 351
Sarteano	22	- 357	295	- 100	173
<b>Comunità Montana</b>	<b>326</b>	<b>- 528</b>	<b>329</b>	<b>- 251</b>	<b>247</b>

Fonte: ISTAT

**Tav. 4.6 - Aziende con seminativi e relativa superficie per le principali coltivazioni praticate. Censimento 1990, 2000. (valori assoluti).**

COMUNI	CEREALI		LEGUMI		PATATA	
	Aziende	Superficie	Aziende	Superficie	Aziende	Superficie
<i>1990</i>						
Cetona	337	1.237,0	1	0,1	1	0,1
Chianciano Terme	115	945,6	6	22,9	-	-
Montepulciano	808	3.460,4	18	129,7	- 3	3,9
San Casciano dei Bagni	161	3.040,4	2	49,0	-	-
Sarteano	141	1.353,6	3	49,0	1	0,2
<b>Comunità Montana</b>	<b>1.562</b>	<b>10.037,0</b>	<b>30</b>	<b>250,7</b>	<b>- 1</b>	<b>4,2</b>
<i>2000</i>						
Cetona	205	1.248,2	6	4,0	2	0,1
Chianciano Terme	74	879,4	6	36,7	-	-
Montepulciano	613	3.837,9	31	112,8	5	2,6
San Casciano dei Bagni	102	2.197,6	22	297,9	-	-
Sarteano	108	1.802,1	6	19,1	2	0,7
<b>Comunità Montana</b>	<b>1.102</b>	<b>9.965,2</b>	<b>71</b>	<b>470,5</b>	<b>9</b>	<b>3,4</b>
<i>variazione assoluta</i>						
Cetona	- 132	11,2	5	3,9	1	-
Chianciano Terme	- 41	- 66,2	-	13,8	-	-
Montepulciano	- 195	377,5	13	- 16,9	8	- 1,3
San Casciano dei Bagni	- 59	- 842,8	20	248,9	-	-
Sarteano	- 33	448,5	3	- 29,9	1	0,5
<b>Comunità Montana</b>	<b>- 460</b>	<b>- 71,8</b>	<b>41</b>	<b>219,8</b>	<b>10</b>	<b>-0,8</b>

**Tav. 4.6 (segue) - Aziende con seminativi e relativa superficie per le principali coltivazioni praticate. Censimento 1990, 2000. (valori assoluti).**

COMUNI	BARBABIETOLA		PIANTE INDUSTRIALI		ORTIVE IN PIENA AREA	
	Aziende	Superficie	Aziende	Superficie	Aziende	Superficie
	<i>1990</i>					
Cetona	2	22,0	111	536,5	29	15,2
Chianciano Terme	2	6,5	21	1.009,8	16	7,9
Montepulciano	145	737,3	432	1.498,5	114	138,8
San Casciano dei Bagni	- 1	1,0	18	236,6	2	12,2
Sarteano	-	-	11	58,9	9	21,6
<b>Comunità Montana</b>	<b>148</b>	<b>766,8</b>	<b>593</b>	<b>3.340,3</b>	<b>170</b>	<b>195,7</b>
	<i>2000</i>					
Cetona	-	-	86	676,6	13	6,7
Chianciano Terme	2	10,2	4	4,3	7	3,1
Montepulciano	92	638,3	246	1.306,6	99	316,3
San Casciano dei Bagni	-	-	29	562,3	9	1,1
Sarteano	-	-	13	187,4	18	15,1
<b>Comunità Montana</b>	<b>94</b>	<b>648,5</b>		<b>2.737,2</b>	<b>146</b>	<b>342,3</b>
	<i>variazione assoluta</i>					
Cetona	- 2	- 22,0	- 25	140,1	- 16	- 8,5
Chianciano Terme	-	3,7	- 17	- 1005,5	- 9	- 4,8
Montepulciano	- 53	- 99,0	- 186	- 191,9	- 15	177,5
San Casciano dei Bagni	1	- 1,0	11	325,7	7	- 11,1
Sarteano	-	-	2	128,5	9	- 6,5
<b>Comunità Montana</b>	<b>- 54</b>	<b>- 118,3</b>	<b>- 215</b>	<b>-603,1</b>	<b>-24</b>	<b>146,6</b>

**Tav. 4.6 (segue) - Aziende con seminativi e relativa superficie per le principali coltivazioni praticate.  
Censimento 1990, 2000. (valori assoluti).**

COMUNI	ORTIVE IN SERRA		ORTI FAMILIARI		FIORI	
	Aziende	Superficie	Aziende	Superficie	Aziende	Superficie
<i>1990</i>						
Cetona	2	0,6	196	10,7	1	0,1
Chianciano Terme	-	-	160	7,5	2	0,5
Montepulciano	2	0,5	389	24,1	- 2	6,3
San Casciano dei Bagni	-	-	4	0,3	0	0,0
Sarteano	-	-	40	-	0	0,0
<b>Comunità Montana</b>	<b>4</b>	<b>1,1</b>	<b>789</b>	<b>42,6</b>	<b>1</b>	<b>6,9</b>
<i>2000</i>						
Cetona	-	-	170	8,1	0	0
Chianciano Terme	-	-	161	4,4	1	0,5
Montepulciano	1	0,1	368	27,1	1	4,2
San Casciano dei Bagni	-	-	60	5,9	1	0,1
Sarteano	-	-	85	6,7	0	0
<b>Comunità Montana</b>	<b>1</b>	<b>0,1</b>	<b>844</b>	<b>52,2</b>	<b>3</b>	<b>4,8</b>
<i>variazione assoluta</i>						
Cetona	- 2	- 0,6	- 26	- 2,6	- 1	- 0,1
Chianciano Terme	0	0,0	1	- 3,1	- 1	0,0
Montepulciano	- 1	- 0,4	- 21	3,0	3	- 2,1
San Casciano dei Bagni	0	0,0	56	5,6	1	0,1
Sarteano	0	0,0	45	6,7	0	0,0
<b>Comunità Montana</b>	<b>- 3</b>	<b>- 1,0</b>	<b>55</b>	<b>9,6</b>	<b>2</b>	<b>- 2,1</b>

**Tav. 4.6 (segue) - Aziende con seminativi e relativa superficie per le principali coltivazioni praticate.  
Censimento 1990, 2000. (valori assoluti).**

COMUNI	FORAGGERE AVVICENDATE		ALTRI		TOTALE	
	Aziende	Superficie	Aziende	Superficie	Aziende	Superficie
<i>1990</i>						
Cetona	123	242,4	114	298,0	499	2.362,4
Chianciano Terme	90	214,2	70	539,4	311	1.849,3
Montepulciano	374	657,8	182	1.131,7	1.194	7.788,7
San Casciano dei Bagni	47	657,5	35	1.119,7	183	5.125,7
Sarteano	171	620,1	86	1.016,4	280	3.119,6
<b>Comunità Montana</b>	<b>805</b>	<b>2.392,0</b>	<b>487</b>	<b>4.105,2</b>	<b>2.467</b>	<b>20.245,7</b>
<i>2000</i>						
Cetona	95	209,6	146	380,5	419	2.533,7
Chianciano Terme	24	131,5	93	302,3	257	1.372,4
Montepulciano	304	853,8	198	790,2	1.029	7.889,7
San Casciano dei Bagni	37	380,4	88	658,6	188	4.103,8
Sarteano	43	281	111	747,2	250	3.059,2
<b>Comunità Montana</b>	<b>503</b>	<b>1.856,3</b>	<b>636</b>	<b>2.878,8</b>	<b>2.143</b>	<b>18.958,8</b>
<i>variazione assoluta</i>						
Cetona	- 28	- 32,8	32	82,5	-80	171,3
Chianciano Terme	- 66	- 82,7	23	- 237,1	- 54	- 476,9
Montepulciano	- 70	196,0	16	- 341,5	- 165	101,0
San Casciano dei Bagni	- 10	- 277,1	53	- 461,1	5	- 1.021,9
Sarteano	- 128	- 339,1	25	- 269,2	- 30	- 60,4
<b>Comunità Montana</b>	<b>- 302</b>	<b>- 535,7</b>	<b>149</b>	<b>- 1.226,4</b>	<b>- 324</b>	<b>- 1.286,9</b>

Fonte: ISTAT

**Tav. 4.7 - Aziende secondo l'utilizzazione dei terreni a legnose agrarie per comune. Censimento 1990, 2000. (valori assoluti)**

COMUNI	VITE		OLIVO		FRUTTIFERI (a)	
	Aziende	Superficie	Aziende	Superficie	Aziende	Superficie
<i>1990</i>						
Cetona	370	221,3	455	323,7	56	16,9
Chianciano Terme	167	99,3	291	138,5	82	11,7
Montepulciano	1.000	1.833,5	683	541,3	129	101,5
San Casciano dei Bagni	135	169,6	144	160,4	2	1,3
Sarteano	112	94,6	234	232,2	11	21,7
<b>Comunità Montana</b>	<b>1.784</b>	<b>2.418,3</b>	<b>1807</b>	<b>1.396,1</b>	<b>280</b>	<b>153,1</b>
<i>2000</i>						
Cetona	265	192,2	448	492,7	51	17,2
Chianciano Terme	119	72,3	278	175,9	70	14,3
Montepulciano	801	2.466,8	710	711,1	116	108,4
San Casciano dei Bagni	159	180,3	197	218,3	4	3
Sarteano	148	101,2	303	363,5	44	30,9
<b>Comunità Montana</b>	<b>1.492</b>	<b>3.012,8</b>	<b>1936</b>	<b>1.961,5</b>	<b>285</b>	<b>173,8</b>
<i>variazione assoluta</i>						
Cetona	- 105	- 29,1	- 7	169,0	- 5	0,3
Chianciano Terme	- 48	- 27,0	- 13	37,4	- 12	2,6
Montepulciano	- 199	633,3	27	169,8	- 13	6,9
San Casciano dei Bagni	24	10,7	53	57,9	2	1,7
Sarteano	36	6,6	69	131,3	33	9,2
<b>Comunità Montana</b>	<b>- 292</b>	<b>594,5</b>	<b>129</b>	<b>565,4</b>	<b>5</b>	<b>20,7</b>

Fonte: ISTAT

(a) Compresi gli agrumi



**Tav. 4.7 (segue) - Aziende secondo l'utilizzazione dei terreni a legnose agrarie per comune. Censimento 1990, 2000. (valori assoluti).**

COMUNI	VIVAI		ALTRI		TOTALE	
	Aziende	Superficie	Aziende	Superficie	Aziende	Superficie
<i>1990</i>						
Cetona	1	1,7	-	-	545	563,6
Chianciano Terme	-	-	1	0,2	337	249,7
Montepulciano	6	2,9	3	1,6	1.169	2.480,9
San Casciano dei Bagni	-	-	1	2,5	197	333,8
Sarteano	1	11,3	-	-	260	359,6
<b>Comunità Montana</b>	<b>8</b>	<b>15,9</b>	<b>5</b>	<b>4,3</b>	<b>2.508</b>	<b>3.987,6</b>
<i>2000</i>						
Cetona	4	4,8	-	-	520	706,9
Chianciano Terme	-	-	-	-	306	262,5
Montepulciano	5	12	4	2,6	1.040	3.300,8
San Casciano dei Bagni	1	-	-	-	235	401,6
Sarteano	4	4,9	3	5,4	331	505,8
<b>Comunità Montana</b>	<b>14</b>	<b>21,7</b>	<b>7</b>	<b>8</b>	<b>2.432</b>	<b>5.177,6</b>
<i>variazione assoluta</i>						
Cetona	3	3,1	-	0,0	- 25	143
Chianciano Terme	-	-	- 1	-0,2	- 31	13
Montepulciano	- 1	9,1	1	1,0	- 129	820
San Casciano dei Bagni	1	-	- 1	- 2,5	38	68
Sarteano	3	- 6,4	3	5,4	71	146
<b>Comunità Montana</b>	<b>6</b>	<b>5,8</b>	<b>2</b>	<b>3,7</b>	<b>-76</b>	<b>1.190</b>

**Tav. 4.8 - Aziende che praticano l'irrigazione e relativa superficie irrigata per tipo di coltivazione e comune.  
Censimento 1990, 2000. (valori assoluti).**

COMUNI	SUPERFICIE IRRIGABILE		FRUMENTO		GRANTURCO	
	Aziende	Superficie	Aziende	Superficie	Aziende	Superficie
<i>1990</i>						
Cetona	38	222,3	-	-	6	8,6
Chianciano Terme	90	156,3	1	13,5	8	22,4
Montepulciano	349	2249,5	-	-	34	129,4
San Casciano dei Bagni	14	426,8	1	84,2	4	105
Sarteano	92	253,9	-	-	25	19,3
<b>Comunità Montana</b>	<b>583</b>	<b>3308,8</b>	<b>2</b>	<b>97,7</b>	<b>77</b>	<b>284,7</b>
<i>2000</i>						
Cetona	15	278,3	-	-	5	133,3
Chianciano Terme	10	51,3	1	14	1	23
Montepulciano	216	2803,3	5	27,5	43	179,7
San Casciano dei Bagni	15	563,2	2	29,2	4	109,5
Sarteano	114	455,3	6	16,6	9	39,6
<b>Comunità Montana</b>	<b>370</b>	<b>4151,4</b>	<b>14</b>	<b>87,3</b>	<b>62</b>	<b>485,1</b>
<i>variazione assolute</i>						
Cetona	- 23	56	-	-	- 1	124,7
Chianciano Terme	- 80	- 105	-	0,5	- 7	0,6
Montepulciano	- 133	553,8	5	27,5	9	50,3
San Casciano dei Bagni	1	136,4	1	- 55	0	4,5
Sarteano	22	201,4	6	16,6	- 16	20,3
<b>Comunità Montana</b>	<b>-213</b>	<b>842,6</b>	<b>12</b>	<b>- 10,4</b>	<b>- 15</b>	<b>200,4</b>

**Tav. 4.8 (segue) - Aziende che praticano l'irrigazione e relativa superficie irrigata per tipo di coltivazione e comune.  
Censimento 1990, 2000. (valori assoluti).**

COMUNI	PATATA		ORTIVE	
	Aziende	Superficie	Aziende	Superficie
	<i>1990</i>			
Cetona	-	-	3	6,7
Chianciano Terme	-	-	3	3,7
Montepulciano	1	2	40	100,4
San Casciano dei Bagni	-	-	1	12
Sarteano	-	-	6	13,1
<b>Comunità Montana</b>	<b>1</b>	<b>2</b>	<b>53</b>	<b>135,9</b>
	<i>2000</i>			
Cetona	-	-	-	-
Chianciano Terme	-	-	1	1,8
Montepulciano	1	-	39	269,9
San Casciano dei Bagni	-	-	-	-
Sarteano	1	0,5	15	13
<b>Comunità Montana</b>	<b>2</b>	<b>0,5</b>	<b>55</b>	<b>284,7</b>
	<i>variazione assoluta</i>			
Cetona	-	-	- 3	- 6,7
Chianciano Terme	-	-	- 2	- 1,9
Montepulciano	-	- 2	- 1	169,5
San Casciano dei Bagni	-	-	- 1	- 12
Sarteano	1	0,5	9	- 0,1
<b>Comunità Montana</b>	<b>1</b>	<b>- 1,5</b>	<b>2</b>	<b>148,8</b>

**Tav. 4.8 (segue) - Aziende che praticano l'irrigazione e relativa superficie irrigata per tipo di coltivazione e comune. Censimento 1990,2000. (valori assoluti).**

COMUNI	PATATA		ORTIVE	
	Aziende	Superficie	Aziende	Superficie
	<i>1990</i>			
Cetona	-	-	3	6,7
Chianciano Terme	-	-	3	3,7
Montepulciano	1	2	40	100,4
San Casciano dei Bagni	-	-	1	12
Sarteano	-	-	6	13,1
<b>Comunità Montana</b>	<b>1</b>	<b>2</b>	<b>53</b>	<b>135,9</b>
	<i>2000</i>			
Cetona	-	-	-	-
Chianciano Terme	-	-	1	1,8
Montepulciano	1	-	39	269,9
San Casciano dei Bagni	-	-	-	-
Sarteano	1	0,5	15	13
<b>Comunità Montana</b>	<b>2</b>	<b>0,5</b>	<b>55</b>	<b>284,7</b>
	<i>variazione assoluta</i>			
Cetona	-	-	-3	- 6,7
Chianciano Terme	-	-	- 2	- 1,9
Montepulciano	-	- 2	- 1	169,5
San Casciano dei Bagni	-	-	- 1	- 12
Sarteano	1	0,5	9	- 0,1
<b>Comunità Montana</b>	<b>1</b>	<b>- 1,5</b>	<b>2</b>	<b>148,8</b>

**Tav. 4.8 (segue) - Aziende che praticano l'irrigazione e relativa superficie irrigata per tipo di coltivazione e comune. Censimento 1990, 2000. (valori assoluti).**

COMUNI	FORAGGERE		VITE		FRUTTIFERI	
	Aziende	Superficie	Aziende	Superficie	Aziende	Superficie
<i>1990</i>						
Cetona	-	-	-	-	-	-
Chianciano Terme	8	7,9	-	-	3	3,2
Montepulciano	10	13	2	10,4	5	37,1
San Casciano dei Bagni	5	61	-	-	-	-
Sarteano	1	1	1	- 11,9	4,1	-0,2
<b>Comunità Montana</b>	<b>24</b>	<b>82,9</b>	<b>3</b>	<b>-1,5</b>	<b>12,1</b>	<b>40,1</b>
<i>2000</i>						
Cetona	-	-	-	-	1	0,5
Chianciano Terme	-	-	-	-	3	6,5
Montepulciano	7	18,5	1	0,1	11	46,6
San Casciano dei Bagni	8	83	-	-	-	-
Sarteano	4	10	19	6,1	10	7,8
<b>Comunità Montana</b>	<b>19</b>	<b>111,5</b>	<b>20</b>	<b>6,2</b>	<b>25</b>	<b>61,4</b>
<i>variazione assolute</i>						
Cetona	-	-	-	-	1	0,5
Chianciano Terme	-8	-7,9	-	-	-	3,3
Montepulciano	-3	5,5	-1	-10,3	6	9,5
San Casciano dei Bagni	3	22	-	-	-	-
Sarteano	3	9	18	18	5,9	8
<b>Comunità Montana</b>	<b>-5</b>	<b>28,6</b>	<b>17</b>	<b>7,7</b>	<b>12,9</b>	<b>21,3</b>

**Tav. 4.8 (segue) - Aziende che praticano l'irrigazione e relativa superficie irrigata per tipo di coltivazione e comune.  
Censimento 1990, 2000. (valori assoluti).**

COMUNI	ALTRE COLTIVAZIONI		SUPERFICIE IRRIGATA	
	Aziende	Superficie	Aziende	Superficie
	<i>1990</i>			
Cetona	12	91,5	19	106,8
Chianciano Terme	31	40,1	49	90,7
Montepulciano	93	772,3	143	1064,6
San Casciano dei Bagni	7	89,8	-2,8	340,2
Sarteano	33	62,3	-7,6	50,2
<b>Comunità Montana</b>	<b>176</b>	<b>1056</b>	<b>200,6</b>	<b>1652,5</b>
	<i>2000</i>			
Cetona	10	104,2	14	238
Chianciano Terme	5	5,9	10	51,1
Montepulciano	88	703,7	143	1246
San Casciano dei Bagni	7	93,8	13	315,5
Sarteano	37	94,3	74	187,9
<b>Comunità Montana</b>	<b>147</b>	<b>1001,9</b>	<b>254</b>	<b>2038,5</b>
	<i>variazione assoluta</i>			
Cetona	- 2	12,7	- 5	131,2
Chianciano Terme	- 26	- 34,2	- 39	- 39,6
Montepulciano	-5	- 68,6	-	181,4
San Casciano dei Bagni	-	4	15,8	- 24,7
Sarteano	4	32	81,6	137,7
<b>Comunità Montana</b>	<b>- 29</b>	<b>- 54,1</b>	<b>53,4</b>	<b>386</b>

Fonte: ISTAT

**Tav. 4.9 - Aziende con allevamenti e relativo numero di capi per tipo di allevamento e comune. Censimento 1990, 2000. (valori assoluti).**

COMUNI	BOVINI		OVINI		CAPRINI		EQUINI	
	Aziende	Capi	Aziende	Capi	Aziende	Capi	Aziende	Capi
	<i>1990</i>							
Cetona	39	314	45	513	31	67	18	57
Chianciano Terme	7	171	5	232	21	84	17	33
Montepulciano	58	1.000	67	6.450	67	468	36	104
San Casciano dei Bagni	26	1.137	32	5.065	19	348	13	59
Sarteano	37	320	19	2.468	10	74	13	249
<b>Comunità Montana</b>	<b>167</b>	<b>2.942</b>	<b>168</b>	<b>14.728</b>	<b>148</b>	<b>1.041</b>	<b>97</b>	<b>502</b>
	<i>2000</i>							
Cetona	15	95	27	272	6	14	19	81
Chianciano Terme	3	42	3	75	7	39	14	27
Montepulciano	39	1.117	35	5.515	18	128	15	34
San Casciano dei Bagni	19	987	17	2.093	4	77	15	109
Sarteano	22	218	19	2.057	7	48	24	156
<b>Comunità Montana</b>	<b>98</b>	<b>2.459</b>	<b>101</b>	<b>10.012</b>	<b>42</b>	<b>306</b>	<b>87</b>	<b>407</b>
	<i>variazione assoluta</i>							
Cetona	- 24	- 219	- 18	- 241	- 25	- 53	1	24
Chianciano Terme	- 4	- 129	- 2	- 157	- 14	- 45	- 3	- 6
Montepulciano	- 19	117	- 32	- 935	- 49	- 340	- 21	- 70
San Casciano dei Bagni	- 7	- 150	- 15	- 2.972	- 15	- 271	2	50
Sarteano	- 15	- 102	-	- 411	- 3	- 26	11	- 93
<b>Comunità Montana</b>	<b>- 69</b>	<b>- 483</b>	<b>- 67</b>	<b>- 4.716</b>	<b>- 106</b>	<b>- 735</b>	<b>- 10</b>	<b>- 95</b>

**Tav. 4.9 (segue) - Aziende con allevamenti e relativo numero di capi per tipo di allevamento e comune.**  
**Censimento 1990, 2000. (valori assoluti).**

COMUNE	SUINI		AVICOLI		CONIGLI		STRUZZI		Totale aziende con allev.
	Aziende	Capi	Aziende	Capi	Aziende	Capi	Aziende	Capi	
<i>1990</i>									
Cetona	116	1.217	277	8.589	147	1.628	-	-	673
Chianciano Terme	45	1.622	200	4.810	120	1.952	-	-	415
Montepulciano	261	25.153	842	20.504	608	7.047	-	-	1.939
San Casciano dei Bagni	63	504	127	5.525	29	5.106	-	-	309
Sarteano	68	655	124	5.105	78	842	-	-	349
<b>Comunità Montana</b>	<b>553</b>	<b>29.151</b>	<b>1.570</b>	<b>44.533</b>	<b>982</b>	<b>16.575</b>	-	-	<b>3.685</b>
<i>2000</i>									
Cetona	52	392	219	4.645	112	1.032	-	-	450
Chianciano Terme	10	263	138	1.848	55	529	-	-	230
Montepulciano	98	7.502	391	25.534	242	1.896	-	-	838
San Casciano dei Bagni	35	425	73	1.838	16	149	-	-	179
Sarteano	36	343	152	3.329	91	857	-	-	351
<b>Comunità Montana</b>	<b>231</b>	<b>8.925</b>	<b>973</b>	<b>37.194</b>	<b>516</b>	<b>4.463</b>	-	-	<b>2.048</b>
<i>variazione assoluta</i>									
Cetona	- 64	- 825	- 58	- 3.944	- 35	- 596	-	-	- 223
Chianciano Terme	- 35	- 1.359	- 62	- 2.962	- 65	- 1.423	-	-	- 185
Montepulciano	- 163	- 17.651	- 451	- 5.030	- 366	- 5.151	-	-	- 1.101
San Casciano dei Bagni	- 28	- 79	- 54	- 3.687	- 13	- 4.957	-	-	- 130
Sarteano	- 32	- 312	28	- 1.776	13	15	-	-	2
<b>Comunità Montana</b>	<b>- 322</b>	<b>- 20.226</b>	<b>- 597</b>	<b>- 7.339</b>	<b>- 466</b>	<b>- 12.112</b>	-	-	<b>- 1.637</b>

Fonte: ISTAT



**Tav. 4.10 - Familiari e parenti del conduttore che lavorano in azienda e relative giornate di lavoro per comune.  
Censimento 1990,2000. (valori assoluti).**

COMUNI	FAMIGLIA E PARENTI DEL CONDUTTORE			
	Conduttore		Coniuge	
	Persone	Giornate	Persone	Giornate
	<i>1990</i>			
Cetona	590	37.569	282	17.527
Chianciano Terme	370	26.817	144	7.009
Montepulciano	1.375	94.621	678	33.785
San Casciano dei Bagni	289	18.609	140	8.336
Sarteano	355	13.561	100	4.250
<b>Comunità Montana</b>	<b>2.979</b>	<b>191.177</b>	<b>1.344</b>	<b>70.907</b>
	<i>2000</i>			
Cetona	601	29.320	262	10.951
Chianciano Terme	338	22.767	149	5.406
Montepulciano	1.231	127.138	539	40.045
San Casciano dei Bagni	268	17.686	150	5.737
Sarteano	385	27.231	161	7.929
<b>Comunità Montana</b>	<b>2.823</b>	<b>224.142</b>	<b>1.261</b>	<b>70.068</b>
	<i>Variazione assoluta</i>			
Cetona	11	- 8.249	- 20	- 6.576
Chianciano Terme	- 32	- 4.050	5	- 1.603
Montepulciano	- 144	32.517	- 139	6.260
San Casciano dei Bagni	- 21	- 923	10	- 2.599
Sarteano	30	13.670	61	3.679
<b>Comunità Montana</b>	<b>- 156</b>	<b>32.965</b>	<b>- 83</b>	<b>- 839</b>

**Tav. 4.10 (segue) - Familiari e parenti del conduttore che lavorano in azienda e relative giornate di lavoro per comune.  
Censimento 1990,2000. (valori assoluti).**

COMUNI	FAMIGLIA E PARENTI DEL CONDUTTORE					
	Altri familiari		Parenti che lavorano in azienda		Totale	
	Persone	Giornate	Persone	Giornate	Persone	Giornate
	<i>1990</i>					
Cetona	212	14.539	87	3.459	1.171	73.094
Chianciano Terme	92	6.550	62	3.808	668	44.184
Montepulciano	450	22.824	276	12.773	2.779	164.003
San Casciano dei Bagni	84	8.716	9	377	522	36.038
Sarteano	68	4.860	1	10	524	22.681
<b>Comunità Montana</b>	<b>906</b>	<b>57.489</b>	<b>435</b>	<b>20.427</b>	<b>5.664</b>	<b>340.000</b>
	<i>2000</i>					
Cetona	113	6.407	49	2.945	1.025	49.623
Chianciano Terme	57	3.029	27	940	571	32.142
Montepulciano	368	29.099	186	11.171	2.324	207.453
San Casciano dei Bagni	56	4.035	12	670	486	28.128
Sarteano	72	5.056	22	950	640	41.166
<b>Comunità Montana</b>	<b>666</b>	<b>47.626</b>	<b>296</b>	<b>16.676</b>	<b>5.046</b>	<b>358.512</b>
	<i>Variazione assoluta</i>					
Cetona	- 99	- 8.132	- 38	- 514	- 146	- 23.471
Chianciano Terme	- 35	- 3.521	- 35	- 2.868	- 97	- 12.042
Montepulciano	- 82	6.275	- 90	- 1.602	- 455	43.450
San Casciano dei Bagni	- 28	- 4.681	3	293	- 36	- 7.910
Sarteano	4	196	21	940	116	18.485
<b>Comunità Montana</b>	<b>- 240</b>	<b>- 9.863</b>	<b>- 139</b>	<b>- 3.751</b>	<b>- 618</b>	<b>18.512</b>

Fonte: ISTAT

**Tav. 4.1 I - Altra manodopera aziendale e relative giornate di lavoro per comune. Censimento 1990, 2000. (valori assoluti).**

COMUNI	ALTRA MANODOPERA AZIENDALE					
	A tempo indeterminato					
	Dirigenti e impiegati (a)		Operai e assimilati (a)		Totale	
	Persone	Giornate	Persone	Giornate	Persone	Giornate
	<i>1990</i>					
Cetona	-	-	-	-	48	8.465
Chianciano Terme	-	-	-	-	26	5.953
Montepulciano	-	-	-	-	167	43.868
San Casciano dei Bagni	-	-	-	-	45	11.000
Sarteano	-	-	-	-	27	2.505
<b>Comunità Montana</b>	-	-	-	-	<b>313</b>	<b>71.791</b>
	<i>2000</i>					
Cetona	8	150	23	6.258	31	6.408
Chianciano Terme	7	1.278	14	3.540	21	4.818
Montepulciano	72	12.520	110	27.555	182	40.075
San Casciano dei Bagni	4	420	22	5.946	26	6.366
Sarteano	10	1.687	19	3.730	29	5.417
<b>Comunità Montana</b>	<b>101</b>	<b>16.055</b>	<b>188</b>	<b>47.029</b>	<b>289</b>	<b>63.084</b>
	<i>Variazione assoluta</i>					
Cetona	-	-	-	-	- 17	- 2.057
Chianciano Terme	-	-	-	-	- 5	- 1.135
Montepulciano	-	-	-	-	15	- 3.793
San Casciano dei Bagni	-	-	-	-	- 19	- 4.634
Sarteano	-	-	-	-	2	2.912
<b>Comunità Montana</b>	-	-	-	-	<b>- 24</b>	<b>- 8.707</b>

Fonte: ISTAT

(a) non è possibile il confronto perchè nel Censimento 1990, per questa variabile non c'è lo stesso tipo di variabile

**Tav. 4.11 (segue) - Altra manodopera aziendale e relative giornate di lavoro per comune. Censimento 1990, 2000. (valori assoluti).**

COMUNI	ALTRA MANODOPERA AZIENDALE					
	A tempo determinato					
	Dirigenti e impiegati (a)		Operai e assimilati		Totale	
	Persone	Giornate	Persone (a)	Giornate	Persone	Giornate
	<i>1990</i>					
Cetona	-	-	-	9.635	-	-
Chianciano Terme	-	-	-	2.146	-	-
Montepulciano	-	-	-	34.186	-	-
San Casciano dei Bagni	-	-	-	7.663	-	-
Sarteano	-	-	-	8.110	-	-
<b>Comunità Montana</b>	-	-	-	<b>61.740</b>	-	-
	<i>2000</i>					
Cetona	22	1.175	111	8.351	133	9526
Chianciano Terme	-	-	22	860	22	860
Montepulciano	34	4.538	821	67.972	855	72510
San Casciano dei Bagni	15	581	100	7.407	115	7988
Sarteano	2	120	23	2.206	25	2326
<b>Comunità Montana</b>	<b>73</b>	<b>6.414</b>	<b>1.077</b>	<b>86.796</b>	<b>1.150</b>	<b>93210</b>
	<i>Variazione assoluta</i>					
Cetona	-	-	-	- 1.284	-	-
Chianciano Terme	-	-	-	- 1.286	-	-
Montepulciano	-	-	-	33.786	-	-
San Casciano dei Bagni	-	-	-	- 256	-	-
Sarteano	-	-	-	- 5.904	-	-
<b>Comunità Montana</b>	-	-	-	<b>25.056</b>	-	-

Fonte: ISTAT

**Tav. 4.12- Aziende che utilizzano mezzi meccanici in complesso per comune.  
Censimento 1990, 2000. (valori assoluti).**

COMUNI	TOTALE		
	Aziende con mezzi	Aziende con mezzi forniti da terzi	Aziende con mezzi in comproprietà
	<i>1990</i>		
Cetona	304	444	21
Chianciano Terme	260	161	14
Montepulciano	1.017	933	109
San Casciano dei Bagni	167	194	11
Sarteano	202	264	-
<b>Comunità Montana</b>	<b>1.950</b>	<b>1.996</b>	<b>155</b>
	<i>2000</i>		
Cetona	330	309	11
Chianciano Terme	264	3	13
Montepulciano	1.028	528	61
San Casciano dei Bagni	226	125	4
Sarteano	261	18	1
<b>Comunità Montana</b>	<b>2.109</b>	<b>983</b>	<b>90</b>
	<i>Variazione assoluta</i>		
Cetona	26	- 135	- 10
Chianciano Terme	4	- 158	- 1
Montepulciano	11	- 405	- 48
San Casciano dei Bagni	59	- 69	- 7
Sarteano	59	- 246	1
<b>Comunità Montana</b>	<b>159</b>	<b>- 1.013</b>	<b>- 65</b>

Fonte: ISTAT

**Tav. 4.13- Aziende che possiedono mezzi meccanici e relativo numero di mezzi meccanici in proprietà, per comune. Censimento 1990,2000. (valori assoluti).**

COMUNI	TRATTRICI		MOTOCOLTIVATORI		MIETITREBBIATRICI	
	Aziende	Mezzi	Aziende	Mezzi	Aziende	Mezzi
	<i>1990</i>					
Cetona	207	307	212	223	9	11
Chianciano Terme	152	213	186	220	8	8
Montepulciano	89	1.299	592	653	31	35
San Casciano dei Bagni	93	204	118	131	10	11
Sarteano	145	229	148	158	9	11
<b>Comunità Montana</b>	<b>686</b>	<b>2.252</b>	<b>1.256</b>	<b>1.385</b>	<b>67</b>	<b>76</b>
	<i>2000</i>					
Cetona	241	352	199	229	11	15
Chianciano Terme	163	231	193	208	7	7
Montepulciano	194	1.511	439	490	28	30
San Casciano dei Bagni	119	233	159	173	12	14
Sarteano	205	313	183	201	7	10
<b>Comunità Montana</b>	<b>922</b>	<b>2.640</b>	<b>1.173</b>	<b>1.301</b>	<b>65</b>	<b>76</b>
	<i>Variazione assoluta</i>					
Cetona	34	45	- 13	6	2	4
Chianciano Terme	11	18	7	- 12	- 1	- 1
Montepulciano	105	212	- 153	- 163	- 3	- 5
San Casciano dei Bagni	26	29	41	42	2	3
Sarteano	60	84	35	43	- 2	- 1
<b>Comunità Montana</b>	<b>236</b>	<b>388</b>	<b>- 83</b>	<b>- 84</b>	<b>- 2</b>	<b>-</b>

**Tav. 4.13 (segue) - Aziende che possiedono mezzi meccanici e relativo numero di mezzi meccanici in proprietà, per comune. Censimento 1990,2000. (valori assoluti).**

COMUNI	MACCHINE PER LA RACCOLTA DI:							
	Pomodoro		Patata		Barbietola		Altri prodotti	
	Aziende	Mezzi	Aziende	Mezzi	Aziende	Mezzi	Aziende	Mezzi
	<i>1990</i>							
Cetona	-	-	-	-	-	-	2	2
Chianciano Terme	-	-	-	-	-	-	1	1
Montepulciano	3	3	-	-	18	22	5	7
San Casciano dei Bagni	-	-	-	-	-	-	1	1
Sarteano	-	-	-	-	-	-	1	1
<b>Comunità Montana</b>	<b>3</b>	<b>3</b>	<b>-</b>	<b>-</b>	<b>18</b>	<b>22</b>	<b>10</b>	<b>12</b>
	<i>2000</i>							
Cetona	-	-	-	-	-	-	2	2
Chianciano Terme	-	-	-	-	-	-	1	1
Montepulciano	3	3	-	-	10	12	5	7
San Casciano dei Bagni	-	-	-	-	-	-	1	1
Sarteano	-	-	-	-	-	-	1	1
<b>Comunità Montana</b>	<b>3</b>	<b>3</b>	<b>-</b>	<b>-</b>	<b>10</b>	<b>12</b>	<b>10</b>	<b>12</b>
	<i>Variazione assoluta</i>							
Cetona	-	-	-	-	-	-	-	-
Chianciano Terme	-	-	-	-	-	-	-	-
Montepulciano	-	-	-	-	- 8	- 10	-	-
San Casciano dei Bagni	-	-	-	-	-	-	-	-
Sarteano	-	-	-	-	-	-	-	-
<b>Comunità Montana</b>	<b>-</b>	<b>-</b>	<b>-</b>	<b>-</b>	<b>- 8</b>	<b>- 10</b>	<b>-</b>	<b>-</b>

**Tav. 4.13 (segue) - Aziende che possiedono mezzi meccanici e relativo numero di mezzi meccanici in proprietà, per comune. Censimento 1990,2000. (valori assoluti).**

COMUNI	MACCHINE PER LA DISTRIBUZIONE PRODOTTI FITOIATRICI		MACCHINE PER LA FERTILIZZAZIONE	
	Aziende	Mezzi	Aziende	Mezzi
	<i>1990</i>			
Cetona	69	75	26	28
Chianciano Terme	42	46	14	17
Montepulciano	668	760	284	312
San Casciano dei Bagni	10	13	13	14
Sarteano	45	48	38	41
<b>Comunità Montana</b>	<b>834</b>	<b>942</b>	<b>375</b>	<b>412</b>
	<i>2000</i>			
Cetona	11	16	23	27
Chianciano Terme	140	142	6	6
Montepulciano	281	364	197	215
San Casciano dei Bagni	17	22	21	24
Sarteano	9	12	7	10
<b>Comunità Montana</b>	<b>458</b>	<b>556</b>	<b>254</b>	<b>282</b>
	<i>Variazione assoluta</i>			
Cetona	- 58	- 59	- 3	- 1
Chianciano Terme	98	96	- 8	- 11
Montepulciano	- 387	- 396	- 87	- 97
San Casciano dei Bagni	7	9	8	10
Sarteano	- 36	- 36	- 31	- 31
<b>Comunità Montana</b>	<b>- 376</b>	<b>- 386</b>	<b>- 121</b>	<b>- 130</b>

Fonte: ISTAT



**Tav. 4.14 - Aziende per titolo di possesso dei terreni e comune.  
Censimento 1990, 2000. (valori assoluti).**

COMUNI	TITOLO DI POSSESSO DEI TERRENI			
	Proprietà	Affitto	Uso gratuito	Parte in proprietà e parte in affitto
	<i>1990</i>			
Cetona	606	1	-	5
Chianciano Terme	360	9	-	7
Montepulciano	1.231	47	-	125
San Casciano dei Bagni	282	3	-	9
Sarteano	368	2	-	2
<b>Comunità Montana</b>	<b>2.847</b>	<b>62</b>	-	<b>148</b>
	<i>2000</i>			
Cetona	584	9	-	22
Chianciano Terme	335	3	-	3
Montepulciano	1.026	42	10	134
San Casciano dei Bagni	248	12	-	16
Sarteano	375	6	3	9
<b>Comunità Montana</b>	<b>2.568</b>	<b>72</b>	<b>13</b>	<b>184</b>

**Tav. 4.14 (segue) - Aziende per titolo di possesso dei terreni e comune.  
Censimento 1990, 2000. (valori assoluti).**

COMUNI	TITOLO DI POSSESSO DEI TERRENI			
	Parte in proprietà e parte in uso gratuito	Parte in affitto e parte in uso gratuito	Parte in proprietà, parte in affitto e parte in uso	Totale
			<i>1990</i>	
Cetona	-	-	-	612
Chianciano Terme	-	-	-	376
Montepulciano	-	-	-	1.403
San Casciano dei Bagni	-	-	-	294
Sarteano	-	-	-	372
<b>Comunità Montana</b>	-	-	-	<b>3.057</b>
			<i>2000</i>	
Cetona	5	-	-	615
Chianciano Terme	-	-	-	341
Montepulciano	40	2	16	1.212
San Casciano dei Bagni	2	-	1	276
Sarteano	2	-	-	393
<b>Comunità Montana</b>	<b>49</b>	<b>2</b>	<b>17</b>	<b>2.837</b>

Fonte: ISTAT

**Tav. 4.15 - Superficie totale per titolo di possesso dei terreni e comune.  
Censimento 1990,2000. (valori assoluti, superficie in ettari).**

COMUNI	TITOLO DI POSSESSO DEI TERRENI			
	Proprietà	Affitto	Uso gratuito	Parte in proprietà e parte in affitto
	<i>1990</i>			
Cetona	4.864,42	13,00	-	359,44
Chianciano Terme	2.820,64	197,64	-	97,25
Montepulciano	9.257,48	1.181,82	-	3.307,46
San Casciano dei Bagni	9.547,90	215,50	-	838,44
Sarteano	7.699,15	18,00	-	47,50
<b>Comunità Montana</b>	<b>34.189,59</b>	<b>1.625,96</b>	-	<b>.650,09</b>
	<i>2000</i>			
Cetona	4.177,28	267,40	-	1.084,88
Chianciano Terme	2.291,38	109,89	-	78,06
Montepulciano	7.136,66	1.193,25	22,75	5.251,68
San Casciano dei Bagni	7.288,13	1.494,49	-	1.383,44
Sarteano	6.788,90	301,43	77,70	689,50
<b>Comunità Montana</b>	<b>27.682,35</b>	<b>3.366,46</b>	<b>100,45</b>	<b>8.487,56</b>

Fonte: ISTAT

**Tav. 4.15 (segue) - Superficie totale per titolo di possesso dei terreni e comune. Censimento 1990,2000.  
(valori assoluti, superficie in ettari).**

COMUNI	TITOLO DI POSSESSO DEI TERRENI			Totale
	Parte in proprietà e parte in uso gratuito	Parte in affitto e parte in uso gratuito	Parte in proprietà, parte in affitto e parte in uso gratuito	
	<i>1990</i>			
Cetona	-	-	-	5.236,86
Chianciano Terme	-	-	-	3.115,53
Montepulciano	-	-	-	13.746,76
San Casciano dei Bagni	-	-	-	10.601,84
Sarteano	-	-	-	7.764,65
<b>Comunità Montana</b>	-	-	-	<b>40.465,64</b>
	<i>2000</i>			
Cetona	17,18	-	-	5.529,56
Chianciano Terme	-	-	-	2.479,33
Montepulciano	214,90	41,23	637,46	13.604,34
San Casciano dei Bagni	16,23	-	68,33	10.166,06
Sarteano	80,32	-	-	7.857,53
<b>Comunità Montana</b>	<b>328,63</b>	<b>41,23</b>	<b>705,79</b>	<b>39.636,82</b>

Fonte: ISTAT

**Tav. 4.16 - Superficie agricola utilizzata per titolo di possesso dei terreni e comune. Censimento 1990, 2000.**  
**(valori assoluti, superficie in ettari).**

COMUNI	TITOLO DI POSSESSO DEI TERRENI			
	Proprietà	Affitto	Uso gratuito	Parte in proprietà e parte in affitto
	<i>1990</i>			
Cetona	2.804,14	10,60	-	269,80
Chianciano Terme	1.951,23	133,31	-	85,83
Montepulciano	7.462,40	981,60	-	2.646,02
San Casciano dei Bagni	6.434,12	132,00	-	679,87
Sarteano	3.821,24	16,20	-	47,10
<b>Comunità Montana</b>	<b>22.473,13</b>	<b>1.273,71</b>	-	<b>3.728,62</b>
	<i>2000</i>			
Cetona	2.311,51	223,29	1,01	914,93
Chianciano Terme	1.606,55	89,70	-	72,06
Montepulciano	5.628,74	961,91	20,33	4.234,45
San Casciano dei Bagni	4.778,61	1.065,81	-	909,50
Sarteano	3.919,93	124,00	19,49	133,83
<b>Comunità Montana</b>	<b>18.245,34</b>	<b>2.464,71</b>	<b>40,83</b>	<b>6.264,77</b>

**Tav. 4.16 (segue) - Superficie agricola utilizzata per titolo di possesso dei terreni e comune. Censimento 1990, 2000. (valori assoluti, superficie in ettari).**

COMUNI	TITOLO DI POSSESSO DEI TERRENI			Totale
	Parte in proprietà e parte in uso gratuito	Parte in affitto e parte in uso gratuito	Parte in proprietà, parte in affitto e parte in uso gratuito	
<i>1990</i>				
Cetona	-	-	-	3.084,54
Chianciano Terme	-	-	-	2.170,37
Montepulciano	-	-	-	11.090,02
San Casciano dei Bagni	-	-	-	7.245,99
Sarteano	-	-	-	3.884,54
<b>Comunità Montana</b>	-	-	-	<b>27.475,46</b>
<i>2000</i>				
Cetona	9,60	-	-	3.450,74
Chianciano Terme	-	-	-	1.768,31
Montepulciano	170,02	40,92	549,99	10.845,43
San Casciano dei Bagni	8,05	-	52,30	6.753,92
Sarteano	-	-	-	4.197,25
<b>Comunità Montana</b>	<b>187,67</b>	<b>40,92</b>	<b>602,29</b>	<b>27.015,65</b>

Fonte: ISTAT

**Tav. 4.17 - Operatori biologici per tipologia e comune. Anno 2004.**

COMUNI	OPERATORI BIOLOGICI					TOTALE
	Produttori agricoli			Preparatori	Raccoglitori di prodotti biologici	
	aziende in conversione	aziende miste	aziende biologiche			
Cetona	1	-	1	2	-	4
Chianciano Terme	2	1	4	-	-	7
Montepulciano	16	1	14	5	-	36
San Casciano dei Bagni	2	-	2	1	-	5
Sarteano	6	1	6	2	-	15
<b>Comunità Montana</b>	<b>27</b>	<b>3</b>	<b>27</b>	<b>10</b>	<b>-</b>	<b>67</b>

Fonte: ARSIA

## 4. Glossario

**Conduttore:** il responsabile giuridico ed economico dell'azienda; può essere persona fisica, società o ente pubblico.

**Conduzione (forma di):** il rapporto tra il conduttore e le forze di lavoro aziendali che si specifica nei seguenti tipi:

- Conduzione diretta del coltivatore, quando il conduttore presta egli stesso lavoro manuale nell'azienda da solo o con l'aiuto di familiari, indipendentemente dall'entità del lavoro fornito da eventuale manodopera salariale, che può anche risultare prevalente rispetto a quella prestata dal conduttore e dai suoi familiari.
- Conduzione con salariati e/o compartecipanti (in economia), quando il conduttore impiega per lavori manuali dell'azienda esclusivamente manodopera fornita da operai a tempo indeterminato o a tempo determinato e/o compartecipanti, mentre la sua opera e quella dei familiari è rivolta in generale, alla direzione dell'azienda nei vari aspetti tecnico-organizzativi;
- Conduzione a colonia parziaria appoderata (mezzadria), quando una persona fisica o giuridica affida un podere ad un capo famiglia il quale si impegna ad eseguire, con l'aiuto dei familiari.
- Altra forma di conduzione, tutte le forme di conduzione non classificabili tra quelle sopraindicate tra le quali conduzione parziaria non appoderata.

**SAU (Superficie agricola utilizzata):** l'insieme dei terreni dell'azienda agricola investiti a seminativi, orti familiari, prati permanenti e pascoli, coltivazioni a legnose agrarie e castagneti da frutto.

**Seminativo:** la superficie utilizzata per le colture di piante erbacee, soggette all'avvicendamento colturale che prevede una durata delle coltivazioni non superiore a cinque anni.

**Superficie agraria in produzione:** la superficie occupata da impianti in fase produttiva, anche se, a seguito di avversità climatiche e/o attacchi parassitari, non dà luogo a produzione.

**Superficie totale:** l'area complessiva dei terreni dell'azienda destinati a colture erbacee e/o legnose agrarie, inclusi utilizzata, nonché l'area occupata da parchi e giardini ornamentali, fabbricati, stagni, canali ecc. , situati entro il perimetro dei terreni che costituiscono l'azienda.





**5**

# **IMPRESE E SERVIZI**

ANNUARIO STATISTICO 2006

## Indice delle tavole

- Tav. 5.1 Imprese, unità locali e addetti per sezioni di attività economica e comune. Anno 2003. (valori assoluti).
- Tav. 5.2 Imprese registrate e unità locali per comune e stato di attività. Anno 2003. (valori assoluti).
- Tav. 5.3 Imprese registrate e attive per comune e natura giuridica. Anno 2003 (valori assoluti).
- Tav. 5.4 Imprese, istituzioni, unità locali e addetti per comune. Censimento 2001. (valori assoluti e indicatori).
- Tav. 5.5 Imprese per classe di addetti e comune. Censimento 2001.(valori assoluti).
- Tav. 5.6 Addetti alle unità locali delle imprese e delle istituzioni distinti tra indipendenti e dipendenti per sesso e comune. Censimento 2001. (valori assoluti).
- Tav. 5.7 Unità locali e addetti alle unità locali delle imprese per settore di attività economica e comune. Censimento 2001 (valori assoluti).
- Tav. 5.8 Unità locali delle imprese per forma giuridica, sezione economica e comune. Censimento 2001 (valori assoluti).
- Tav. 5.9 Unità locali e addetti alle unità locali delle istituzioni pubbliche per forma istituzionale e comune. Censimento 2001 (valori assoluti).
- Tav. 5.10 Unità locali e addetti alle unità locali delle istituzioni no profit per forma istituzionale e comune. Censimento 2001. (valori assoluti).

## Introduzione

Al 31/12/2003 il numero delle imprese registrate nella Comunità Montana del Cetona è di 5.778 unità e quelle attive sono 5.241. Il comune che ha registrato un maggior numero di imprese è Montepulciano, con 2.015 unità, seguito da Chianciano Terme.

Tra le sezioni di attività economica più significative abbiamo l'agricoltura, caccia e silvicoltura, costruzioni, commercio, alberghi e ristoranti (soprattutto per Chianciano Terme), attività immobiliari, attività manifatturiere.

Le unità locali sono in totale 6.351 e tra queste spiccano le sezioni dell'agricoltura, costruzioni, commercio.

Le imprese registrate come società di persone rappresentano il tasso maggiore e sono circa il 64% contro le società di persone (23%) e le società di capitale (10%).

Gli altri dati, riferiti al Censimento 2001, ci danno notizie sia sulle imprese che sulle unità locali, anche se le classificazioni sono abbastanza diverse rispetto a quelle del 2004. Per questo motivo non è opportuno fare dei commenti associati fra i due periodi di tempo.

Al Censimento 2001, la Comunità Montana, registra 2.846 imprese, di cui 952 artigiane, e 3.429 unità locali di cui 3.186 imprese e 243 istituzioni.

Per quanto riguarda le unità lavorative abbiamo che, nelle imprese, lavorano circa 2.890 addetti che rappresentano il 33% sul totale degli abitanti.

Nelle unità locali abbiamo 8.188 addetti, di cui 1.194 occupati nel settore delle costruzioni, 1.687 nel settore del commercio e 1.791 alberghi e pubblici esercizi.

**Tav. 5.1 - Imprese, unità locali e addetti per sezioni di attività economica del Comune di Cetona. Anno 2003 (valori assoluti).**

SEZIONI DI ATTIVITA' ECONOMICA	IMPRESE		UNITA' LOCALI								
	Regi- strate	Attive	Attive		di cui artigiane		Classe di addetti				
			N.	Addetti	N.	Addetti	0-5	6-19	20-49	50-99	100 e +
Agricoltura, caccia e silvicoltura	146	146	154	175	6	8	152	2	-	-	-
Pesca, piscicoltura e servizi connessi	-	-	-	-	-	-	-	-	-	-	-
Estrazione di minerali	-	-	-	-	-	-	-	-	-	-	-
Attività manifatturiere	32	28	31	169	26	167	28	2	-	-	1
Prod. e distrib. energia elettr. gas e acqua	-	-	-	-	-	-	-	-	-	-	-
Costruzioni	42	41	44	68	39	41	42	2	-	-	-
Comm. ingr. e dett., rip. beni pers. e per casa	66	64	76		13	17	75	1	-	-	-
Alberghi e ristoranti	16	12	24	25	-	-	24	-	-	-	-
Trasporti, magaz. e comun.	9	9	11	7	9	6	11	-	-	-	-
Intermed. monetaria e finanziaria	2	2	6	9	-	-	6	-	-	-	-
Attività immob., nolegg. informt., ricer.	11	10	19	16	2	-	19	-	-	-	-
Istruzione	-	-	1	2	1	2	1	-	-	-	-
Sanità e altri servizi sociali	-	-	-	-	-	-	-	-	-	-	-
Altri servizi pubblici, sociali e personali	13	13	15	15	9	12	15	-	-	-	-
Serv. Dom. presso famiglie e conv.	-	-	-	-	-	-	-	-	-	-	-
Imprese non classificate	7	-	3	3	-	-	3	-	-	-	-
<b>TOTALE</b>	<b>344</b>	<b>325</b>	<b>384</b>	<b>561</b>	<b>105</b>	<b>253</b>	<b>376</b>	<b>7</b>	<b>-</b>	<b>-</b>	<b>1</b>

**Tav. 5.1 (segue) - Imprese, unità locali e addetti per sezioni di attività economica del comune di Chianciano Terme. Anno 2003 (valori assoluti).**

SEZIONI DI ATTIVITA' ECONOMICA	IMPRESE		UNITA' LOCALI								
	Regi- strate	Attive	Attive		di cui artigiane		Classe di addetti				
			N.	Addetti	N.	Addetti	0-5	6-19	20-49	50-99	100 e +
Agricoltura, caccia e silvicoltura	82	81	83	82	2	-	82	1	-	-	-
Pesca, piscicoltura e servizi connessi	-	-	-	-	-	-	-	-	-	-	-
Estrazione di minerali	-	-	-	-	-	-	-	-	-	-	-
Attività manifatturiere	56	49	70	110	45	73	66	4	-	-	-
Prod. e distrib. energia elettr. gas e acqua	-	-	-	-	-	-	-	-	-	-	-
Costruzioni	101	91	104	209	81	144	92	12	-	-	-
Comm. ingr. e dett., rip. beni pers. e per casa	334	300	464	530	44	71	451	12	1	-	-
Alberghi e ristoranti	295	255	338	377	4	12	331	7	-	-	-
Trasporti, magazzinaggio e comunicazioni	24	23	35	35	16	19	34	1	-	-	-
Intermed. monetaria e finanziaria	23	22	34	86	-	-	30	3	1	-	-
Attività immob., noleggio, informt., ricerca	123	100	121	124	14	13	118	3	-	-	-
Istruzione	1	1	3	1	-	-	3	-	-	-	-
Sanità e altri servizi sociali	2	1	4	7	-	-	4	-	-	-	-
Altri servizi pubblici, sociali e personali	61	59	69	139	48	59	67	1	-	1	-
Servizi domestici presso famiglie e conv.	-	-	-	-	-	-	-	-	-	-	-
Imprese non classificate	65	4	23	11	3	4	23	-	-	-	-
<b>TOTALE</b>	<b>1.167</b>	<b>986</b>	<b>1.348</b>	<b>1.711</b>	<b>257</b>	<b>395</b>	<b>1.301</b>	<b>44</b>	<b>2</b>	<b>1</b>	<b>-</b>

**Tav. 5.1 (segue) - Imprese, unità locali e addetti per sezioni di attività economica del comune di Montepulciano. Anno 2003 (valori assoluti).**

SEZIONI DI ATTIVITA' ECONOMICA	IMPRESE		UNITA' LOCALI								
	Regi- strate	Attive	Attive		di cui artigiane		Classe di addetti				
			N.	Addetti	N.	Addetti	0-5	6-19	20-49	50-99	100 e +
Agricoltura, caccia e silvicoltura	753	737	765	758	12	17	758	6	1	-	-
Pesca, piscicoltura e servizi connessi	-	-	-	-	-	-	-	-	-	-	-
Estrazione di minerali	3	3	5	42	-	-	3	1	1	-	-
Attività manifatturiere	176	154	187	691	151	322	162	20	3	1	1
Prod. e distrib. energia elettr. gas e acqua	1	1	1	19	-	-	-	1	-	-	-
Costruzioni	304	284	306	512	279	419	286	19	1	-	-
Comm. ingr. e dett., rip. beni pers. e per casa	360	339	444	566	53	102	431	12	1	-	-
Alberghi e ristoranti	117	108	147	252	3	4	140	6	-	1	-
Trasporti, magazzino e comunicazioni	41	39	48	91	35	62	45	3	-	-	-
Intermed. monetaria e finanziaria	32	31	49	87	1	-	45	3	1	-	-
Attività immob., noleggio, informt., ricerca	99	87	115	117	24	40	113	2	-	-	-
Istruzione	1	1	5	8	-	-	5	-	-	-	-
Sanità e altri servizi sociali	1	1	2	2	-	-	2	-	-	-	-
Altri servizi pubblici, sociali e personali	68	63	77	144	48	79	73	4	-	-	-
Servizi domestici presso famiglie e conv.	-	-	-	-	-	-	-	-	-	-	-
Imprese non classificate	59	6	28	25	7	6	28	-	-	-	-
<b>TOTALE</b>	<b>2.015</b>	<b>1.854</b>	<b>2.179</b>	<b>3.314</b>	<b>613</b>	<b>1.051</b>	<b>2.091</b>	<b>77</b>	<b>8</b>	<b>2</b>	<b>1</b>

**Tav. 5.1 (segue) - Imprese, unità locali e addetti per sezioni di attività economica del comune di San Casciano dei Bagni. Anno 2003 (valori assoluti).**

SEZIONI DI ATTIVITA' ECONOMICA	IMPRESE		UNITA' LOCALI								
	Regi- strate	Attive	Attive		di cui artigiane		Classe di addetti				
			N.	Addetti	N.	Addetti	0-5	6-19	20-49	50-99	100 e +
Agricoltura, caccia e silvicoltura	101	101	105	88	2	2	105	-	-	-	-
Pesca, piscicoltura e servizi connessi	-	-	-	-	-	-	-	-	-	-	-
Estrazione di minerali	-	-	1	8	-	-	-	1	-	-	-
Attività manifatturiere	13	13	16	54	11	16	15	-	1	-	-
Prod. e distrib. energia elettr. gas e acqua	-	-	1	-	-	-	1	-	-	-	-
Costruzioni	38	36	38	57	38	57	37	-	1	-	-
Comm. ingr. e dett., rip. beni pers. e per casa	41	39	50	42	8	8	49	1	-	-	-
Alberghi e ristoranti	14	11	18	30	1	1	16	2	-	-	-
Trasporti, magazzino e comunicazioni	5	5	7	8	4	6	7	-	-	-	-
Intermed. monetaria e finanziaria	-	-	3	9	-	-	2	1	-	-	-
Attività immob., noleggio, informt., ricerca	7	7	10	7	2	2	10	-	-	-	-
Istruzione	-	-	-	-	-	-	-	-	-	-	-
Sanità e altri servizi sociali	2	1	1	-	-	-	1	-	-	-	-
Altri servizi pubblici, sociali e personali	10	9	10	11	8	8	10	-	-	-	-
Servizi domestici presso famiglie e conv.	-	-	-	-	-	-	-	-	-	-	-
Imprese non classificate	6	-	1	-	-	-	1	-	-	-	-
<b>TOTALE</b>	<b>237</b>	<b>222</b>	<b>261</b>	<b>314</b>	<b>74</b>	<b>100</b>	<b>254</b>	<b>5</b>	<b>2</b>	<b>-</b>	<b>-</b>

**Tav. 5.1 (segue) - Imprese, unità locali e addetti per sezioni di attività economica del comune di Sarteano. Anno 2003 (valori assoluti).**

SEZIONI DI ATTIVITA' ECONOMICA	IMPRESE		UNITA' LOCALI								
	Regi- strate	Attive	Attive		di cui artigiane		Classe di addetti				
			N.	Addetti	N.	Addetti	0-5	6-19	20-49	50-99	100 e +
Agricoltura, caccia e silvicoltura	116	114	118	116	4	2	115	3	-	-	-
Pesca, piscicoltura e servizi connessi	-	-	-	-	-	-	-	-	-	-	-
Estrazione di minerali	-	-	2	46	-	-	-	1	1	-	-
Attività manifatturiere	31	29	40	82	34	57	38	1	1	-	-
Prod. e distrib. energia elettr. gas e acqua	-	-	-	-	-	-	-	-	-	-	-
Costruzioni	113	108	116	102	112	99	114	2	-	-	-
Comm. ingr. e dett., rip. beni pers. e per casa	99	97	134	150	20	36	127	7	-	-	-
Alberghi e ristoranti	34	28	46	50	2	5	44	2	-	-	-
Trasporti, magazzinaggio e comunicazioni	21	20	26	37	19	34	26	-	-	-	-
Intermed. monetaria e finanziaria	3	3	7	11	-	-	7	-	-	-	-
Attività immob., noleggio, informt., ricerca	26	22	29	18	7	8	29	-	-	-	-
Istruzione	1	1	2	-	-	-	2	-	-	-	-
Sanità e altri servizi sociali	4	3	3	4	-	-	3	-	-	-	-
Altri servizi pubblici, sociali e personali	21	20	22	27	15	18	21	1	-	-	-
Servizi domestici presso famiglie e conv.	-	-	-	-	-	-	-	-	-	-	-
Imprese non classificate	11	1	5	-	3	-	5	-	-	-	-
<b>TOTALE</b>	<b>480</b>	<b>446</b>	<b>550</b>	<b>643</b>	<b>216</b>	<b>259</b>	<b>531</b>	<b>17</b>	<b>2</b>	<b>-</b>	<b>-</b>
<b>COMUNITA' MONTANA</b>	<b>4.243</b>	<b>3.833</b>	<b>4.722</b>	<b>6.543</b>	<b>1.265</b>	<b>2.058</b>	<b>4.553</b>	<b>150</b>	<b>14</b>	<b>3</b>	<b>2</b>

Fonte: Regione Toscana



**Tav. 5.2 – Imprese registrate e unità locali per comune e stato di attività.  
Anno 2003. (valori assoluti).**

COMUNI	STATO DI ATTIVITA'					
	Attive	Inattive	Sospese	Liquidate	Fallite	Totale
	<i>Imprese</i>					
Cetona	325	9	0	3	7	344
Chianciano Terme	986	107	0	29	45	1.167
Montepulciano	1.854	80	0	36	45	2.015
San Casciano dei Bagni	222	9	0	4	2	237
Sarteano	446	24	0	3	7	480
<b>Comunità Montana</b>	<b>3.833</b>	<b>229</b>	<b>0</b>	<b>75</b>	<b>106</b>	<b>4.243</b>

Fonte: Regione Toscana

**Tav. 5.3 – Imprese registrate e attive per comune e natura giuridica.  
Anno 2003 (valori assoluti).**

COMUNI	SOCIETA' DI CAPITALE		SOCIETA' DI PERSONE		DITTE INDIVIDUALI		ALTRE FORME		TOTALE	
	registrate	attive	registrate	attive	registrate	attive	registrate	attive	registrate	attive
Cetona	17	9	46	38	272	270	9	8	344	325
Chianciano Terme	190	109	411	326	548	539	18	12	1.167	986
Montepulciano	197	123	407	345	1.367	1.360	44	26	2.015	1.854
San Casciano dei Bagni	14	7	35	29	184	184	4	2	237	222
Sarteano	29	17	84	69	350	349	17	11	480	446
<b>Comunità Montana</b>	<b>447</b>	<b>265</b>	<b>983</b>	<b>807</b>	<b>2.721</b>	<b>2.702</b>	<b>92</b>	<b>59</b>	<b>4.243</b>	<b>3.833</b>

Fonte: Regione Toscana

**Tav. 5.4 – Imprese, istituzioni, unità locali e addetti per comune.  
Censimento 2001. (valori assoluti e indicatori).**

COMUNI	IMPRESE		ISTITU- ZIONI	UNITA' LOCALI			
				delle IMPRESE			
	Totale	di cui Artigiane		Totale		di cui Artigiane	
				n	addetti	n	addetti
Cetona	197	81	17	218	403	84	157
Chianciano Terme	984	176	34	1.110	3.018	195	474
Montepulciano	1.261	494	72	1.360	3.651	518	1.150
San Casciano dei Bagni	124	56	14	140	328	57	107
Sarteano	325	145	27	358	788	150	283
<b>Comunità Montana</b>	<b>2.891</b>	<b>952</b>	<b>164</b>	<b>3.186</b>	<b>8.188</b>	<b>1.004</b>	<b>2.171</b>

**Tav. 5.4 (segue) – Imprese, istituzioni, unità locali e addetti per comune.  
Censimento 2001. (valori assoluti e indicatori).**

COMUNI	UNITA' LOCALI				Addetti ogni 100 abitanti
	delle ISTITUZIONI		Totale		
	n	addetti	n	addetti	
Cetona	25	107	243	510	17,9
Chianciano Terme	54	286	1.164	3.304	47,5
Montepulciano	110	1.186	1.470	4.837	34,8
San Casciano dei Bagni	19	48	159	376	21,5
Sarteano	35	135	393	923	20,4
<b>Comunità Montana</b>	<b>243</b>	<b>1.762</b>	<b>3.429</b>	<b>9.950</b>	<b>33,2</b>

Fonte: ISTAT

**Tav. 5.5 – Imprese per classe di addetti e comune.  
Censimento 2001. (valori assoluti).**

COMUNI	CLASSE DI ADDETTI										Totale
	1	2	3-5	6-9	10-15	16-19	20-49	50-99	100-249	250 e +	
Cetona	127	45	15	8	1	-	1	-	-	-	197
Chianciano Terme	494	198	189	58	28	5	11	-	1	-	984
Montepulciano	699	263	189	67	23	5	11	3	1	-	1.261
San Casciano dei Bagni	83	21	16	-	2	-	2	-	-	-	124
Sarteano	198	55	51	15	3	1	2	-	-	-	325
<b>Comunità Montana</b>	<b>1.601</b>	<b>582</b>	<b>460</b>	<b>148</b>	<b>57</b>	<b>11</b>	<b>27</b>	<b>3</b>	<b>2</b>	<b>-</b>	<b>2.891</b>

Fonte: ISTAT

**Tav. 5.6 – Addetti alle unità locali delle imprese e delle istituzioni distinti tra indipendenti e dipendenti per sesso e comune. Censimento 2001. (valori assoluti).**

COMUNI	INDIPENDENTI			DIPENDENTI		
				delle unità locali delle IMPRESE		
	M	F	MF	M	F	MF
Cetona	191	89	280	53	70	123
Chianciano Terme	800	630	1.430	782	806	1.588
Montepulciano	1.265	528	1.793	1.074	784	1.858
San Casciano dei Bagni	102	55	157	123	48	171
Sarteano	315	141	456	206	126	332
<b>Comunità Montana</b>	<b>2.673</b>	<b>1.443</b>	<b>4.116</b>	<b>2.238</b>	<b>1.834</b>	<b>4.072</b>

**Tav. 5.6 (segue) – Addetti alle unità locali delle imprese e delle istituzioni distinti tra indipendenti e dipendenti per sesso e comune. Censimento 2001. (valori assoluti).**

COMUNI	DIPENDENTI			ADDETTI		
	delle unità locali delle ISTITUZIONI					
	M	F	MF	M	F	MF
Cetona	52	55	107	296	214	510
Chianciano Terme	127	159	286	1.709	1.595	3.304
Montepulciano	433	753	1.186	2.772	2.065	3.814
San Casciano dei Bagni	24	24	48	249	127	376
Sarteano	58	77	135	579	344	923
<b>Comunità Montana</b>	<b>694</b>	<b>1.068</b>	<b>1.762</b>	<b>5.605</b>	<b>4.345</b>	<b>1.299</b>

Fonte: ISTAT

**Tav. 5.7 – Unità locali e addetti alle unità locali delle imprese per settore di attività economica e comune. Censimento 2001 (valori assoluti).**

COMUNI	SETTORE DI ATTIVITA' ECONOMICA				
	Agricoltura e pesca	Industria estrattiva	Industria manifatturiera	Energia, gas e acqua	Costruzioni
<i>Unità locali</i>					
Cetona	7	-	30	-	31
Chianciano Terme	3	-	44	-	69
Montepulciano	41	6	163	3	265
San Casciano dei Bagni	7	1	15	-	29
Sarteano	5	-	28	-	81
<b>Comunità Montana</b>	<b>63</b>	<b>7</b>	<b>280</b>	<b>3</b>	<b>475</b>
<i>Addetti</i>					
Cetona	22	-	75	-	77
Chianciano Terme	6	-	133	-	238
Montepulciano	139	43	824	68	608
San Casciano dei Bagni	8	8	53	-	93
Sarteano	25	-	90	-	178
<b>Comunità Montana</b>	<b>200</b>	<b>51</b>	<b>1.175</b>	<b>68</b>	<b>1.194</b>

**Tav. 5.7 (segue) – Unità locali e addetti alle unità locali delle imprese per settore di attività economica e comune. Censimento 2001 (valori assoluti).**

COMUNI	SETTORE DI ATTIVITA' ECONOMICA					TOTALE
	Commercio e riparazioni	Alberghi e pubblici esercizi	Trasporti e comunicazioni	Credito e assicurazioni	Altri servizi	
<i>Unità locali</i>						
Cetona	68	13	11	6	52	218
Chianciano Terme	358	285	32	29	290	1.110
Montepulciano	355	115	38	43	331	1.360
San Casciano dei Bagni	36	14	8	2	28	140
Sarteano	106	33	16	9	80	358
<b>Comunità Montana</b>	<b>923</b>	<b>460</b>	<b>105</b>	<b>89</b>	<b>781</b>	<b>3.186</b>
<i>Addetti</i>						
Cetona	100	31	18	10	70	403
Chianciano Terme	632	1.190	127	98	594	3.018
Montepulciano	697	420	116	129	607	3.651
San Casciano dei Bagni	43	51	11	5	56	328
Sarteano	215	99	41	18	122	788
<b>Comunità Montana</b>	<b>1.687</b>	<b>1.791</b>	<b>313</b>	<b>260</b>	<b>1.449</b>	<b>8.188</b>

Fonte: ISTAT

**Tav. 5.8 – Imprese per forma giuridica, sezione economica e comune.  
Censimento 2001 (valori assoluti).**

SEZIONE ATTIVITA' ECONOMICA	FORMA GIURIDICA				
	Impresa individuale	Società in nome collettivo	Società in accomandita semplice	Altre forme di società di persone	Società per azioni
Cetona	147	20	10	3	1
Chianciano Terme	553	172	146	16	6
Montepulciano	810	210	83	27	5
San Casciano dei Bagni	99	12	7	1	1
Sarteano	241	45	13	5	2
<b>Comunità Montana</b>	<b>1.850</b>	<b>459</b>	<b>259</b>	<b>52</b>	<b>15</b>

**Tav. 5.8 (segue) – Imprese per forma giuridica, sezione economica e comune  
Censimento 2001 (valori assoluti).**

SEZIONE ATTIVITA' ECONOMICA	FORMA GIURIDICA				TOTALE
	Società a respons. limitata	Società in accoman. per azioni	Soceità cooperativa	Altra forma d'impresa	
Cetona	14	-	2	-	197
Chianciano Terme	87	-	3	1	984
Montepulciano	113	-	12	1	1.261
San Casciano dei Bagni	3	-	1	-	124
Sarteano	17	-	1	1	325
<b>Comunità Montana</b>	<b>234</b>	<b>-</b>	<b>19</b>	<b>3</b>	<b>2.891</b>

Fonte: ISTAT

**Tav. 5.9 – Unità locali e addetti alle unità locali delle istituzioni pubbliche per forma istituzionale e comune. Censimento 2001 (valori assoluti).**

COMUNI	FORMA ISTITUZIONALE					TOTALE
	Ministero o organo istituzionale	Ente locale	Ente sanitario pubblico	Ente di previdenza	Altra istituzioni pubblica	
<i>Unità locali</i>						
Cetona	4	2	1	-	1	8
Chianciano Terme	5	8	1	-	4	18
Montepulciano	18	11	3	1	3	36
San Casciano dei Bagni	3	1	1	-	-	5
Sarteano	3	2	1	-	1	7
<b>Comunità Montana</b>	<b>33</b>	<b>24</b>	<b>7</b>	<b>1</b>	<b>9</b>	<b>74</b>
<i>Addetti</i>						
Cetona	49	32	2	-	22	105
Chianciano Terme	138	115	3	-	21	277
Montepulciano	453	111	548	9	7	1.128
San Casciano dei Bagni	25	20	1	-	-	46
Sarteano	44	39	3	-	3	89
<b>Comunità Montana</b>	<b>709</b>	<b>317</b>	<b>557</b>	<b>9</b>	<b>53</b>	<b>1.645</b>

Fonte: ISTAT

**Tav. 5.10 – Unità locali e addetti alle unità locali delle istituzioni no profit per forma istituzionale e comune. Censimento 2001. (valori assoluti).**

COMUNI	FORMA ISTITUZIONALE					TOTALE
	Associazione riconosciuta	Fondazione	Associazione non riconosciuta	Cooperativa sociale	Altra istituzione nonprofit	
<i>Unità locali</i>						
Cetona	7	2	8	-	-	17
Chianciano Terme	11	1	21	1	2	36
Montepulciano	22	1	41	1	9	74
San Casciano dei Bagni	5	-	9	-	-	14
Sarteano	8	-	19	-	-	27
<b>Comunità Montana</b>	<b>53</b>	<b>4</b>	<b>98</b>	<b>2</b>	<b>11</b>	<b>168</b>
<i>Addetti</i>						
Cetona	-	-	2	-	-	2
Chianciano Terme	-	-	4	-	5	9
Montepulciano	5	-	3	-	50	58
San Casciano dei Bagni	1	-	1	-	-	2
Sarteano	26	-	2	-	-	28
<b>Comunità Montana</b>	<b>32</b>	<b>-</b>	<b>12</b>	<b>-</b>	<b>55</b>	<b>99</b>

Fonte: ISTAT

## 5. Glossario

**Addetti alle imprese e all'unità locali:** il numero degli addetti, costituito dal personale occupato a vario titolo (indipendente e dipendente) presso le imprese e unità locali.

**Attività economica:** il risultato di una combinazione di differenti risorse, quali attrezzature, lavoro, tecniche di lavorazione, prodotti che dà luogo alla produzione di specifici beni o servizi.

**Impresa:** l'attività economica svolta da un soggetto, l'imprenditore, individuale o collettivo, che esercita in maniera professionale e organizzata al fine della produzione e dello scambio di beni e servizi.

**Impresa attiva:** impresa iscritta al Registro delle Imprese che esercita l'attività e non risulta avere procedure concorsuali in atto.

**Impresa registrata:** si definisce registrata un'impresa presente nell'archivio Registro delle Imprese e non cessata, indipendentemente dallo stato di attività assunto (attiva, inattiva, sospesa, in liquidazione, fallita).

**Impresa/Unità locale artigiana:** è definita tale l'impresa o l'unità locale che risulta iscritta all'Albo Imprese Artigiane.

**Unità locale:** Luogo fisico nel quale un'unità giuridico-economica (impresa, istituzione) esercita una o più attività economiche. L'unità locale corrisponde ad un'unità giuridico-economica o ad una sua parte, situata in una località topograficamente identificata da un indirizzo e da un numero civico. In tale località si esercitano delle attività economiche per le quali una o più persone lavorano per conto della stessa unità giuridico-economica.



**6**

# **TURISMO**

ANNUARIO STATISTICO 2006

## Indice delle Tavole

- Tav. 6.1      Struttura dell'offerta ricettiva per comune e tipologia ricettiva. Anno 2004. (valori assoluti).
- Tav. 6.1 a    Struttura dell'offerta ricettiva per comune e tipologia ricettiva. Anno 2004 (valori percentuali).
- Tav. 6.2      Arrivi e presenze negli esercizi ricettivi per comune e provenienza della clientela. Anno 2004 (valori assoluti).
- Tav. 6.2 a    Arrivi e presenze negli esercizi ricettivi per comune e provenienza della clientela. Anno 2004 (valori percentuali).
- Tav. 6.3      Arrivi e presenze negli esercizi ricettivi per Paese di provenienza della clientela, tipologia ricettiva e comune. Anno 2004 (valori assoluti).
- Tav. 6.4      Arrivi e presenze negli esercizi ricettivi per mese, provenienza della clientela e comune. Anno 2004 (valori assoluti).
- Tav. 6.5      Permanenza media negli esercizi ricettivi per provenienza della clientela e comune. Anno 2004. (indicatori).

## Introduzione

Si fa presente che i dati sono stati raccolti presso la Regione Toscana e non dall'Osservatorio della provincia di Siena, affinché possa essere fatto il confronto con altre Comunità Montane.

Al 31/12/2004 il territorio della Comunità Montana del Cetona dispone di 443 strutture ricettive, per un totale di 20.681 posti letto. Si tratta di un'offerta ricettiva piuttosto differenziata: il comparto alberghiero si compone di 230 esercizi e 16.189 posti letto mentre quello extra-alberghiero si compone di 213 esercizi di cui 126 agriturismi, per un totale di 4.492 posti letto.

Rispetto all'anno precedente, le strutture ricettive, sono diminuite del 27%, in particolare sono diminuiti sia gli esercizi alberghieri sia quelli extra-alberghieri, con l'eccezione degli agriturismi che, invece, subiscono un aumento del 7%.

Chianciano Terme presenta la consistenza più elevata con il 54,4% degli esercizi presenti nella Comunità Montana, seguito da Montepulciano (26,2%), da Sarteano (5,9%), da San Casciano dei Bagni (5,9%) e infine da Cetona.

Nel 2004 sono arrivati presso le strutture ricettive della Comunità Montana del Cetona 336.677 turisti, che nel complesso hanno trascorso 1.138.854 pernottamenti.

In particolare abbiamo circa 214.000 arrivi di italiani e 122.000 arrivi di stranieri che hanno trascorso rispettivamente 821.465 giorni e 317.389 giorni.

Rispetto all'anno precedente (2003) diminuisce il numero di turisti di circa 29.000 unità (pari all'8,6%), e diminuiscono anche le presenze di 382.000 unità (pari al 33%). Effettivamente, il periodo segna anche una diminuzione di italiani e di stranieri e dei relativi pernottamenti.

Dal 1994 ad oggi il numero di turisti che annualmente giunge nel nostro territorio ha registrato un andamento piuttosto fluttuante, si è incrementato fino al 2002, ad eccezione del 1998, per poi diminuire negli anni 2003 e 2004.

Per quanto riguarda le presenze, la flessione dell'ultimo biennio ha praticamente annullato tutta la crescita degli ultimi dieci anni: rispetto al 1994 il saldo delle presenze turistiche segna un -39%, che in termini assoluti equivale a circa 448.000 unità.

**Graf. I – Evoluzione domanda turistica (numeri indice 1994=100)**

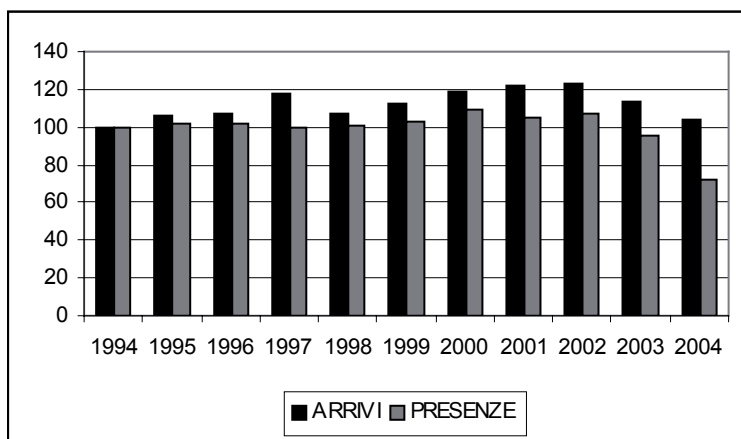

**Graf. 2 – Composizione della domanda turistica per nazionalità (numeri indice 1994=100)**

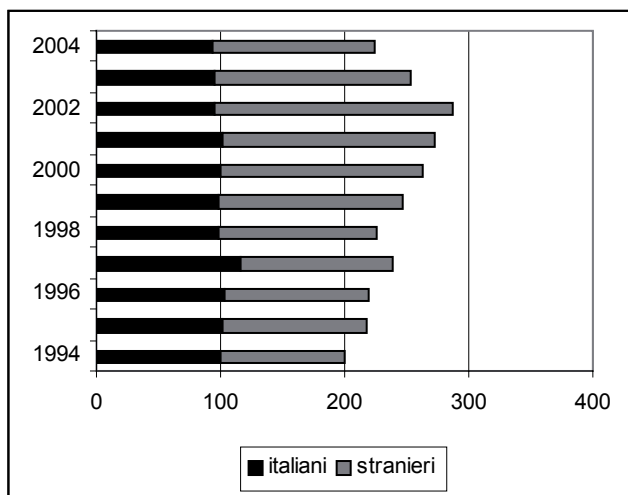

**Graf. 3 – Composizione della domanda turistica per nazionalità (numeri indice 1994=100)**

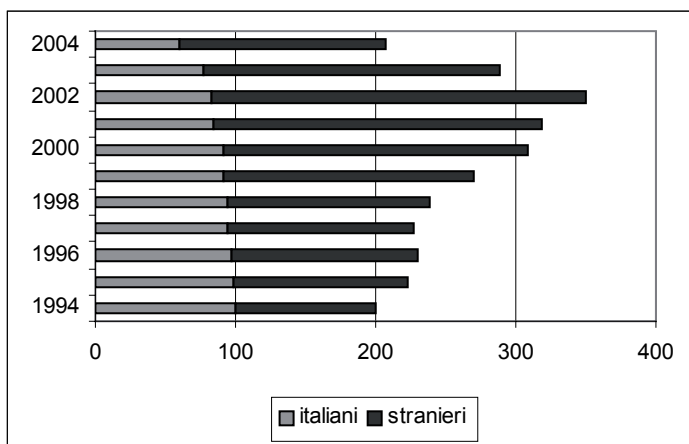

Nel 2004 la componente estera della domanda turistica ha subito una flessione. I turisti tedeschi, sono diminuiti nettamente così come gli austriaci e i belgi. Un dato più interessante proviene dai visitatori statunitensi e dagli svizzeri, basti pensare che nei comuni di Montepulciano e Chianciano Terme sono arrivati più di seimila americani e più di diecimila svizzeri.

**Graf. 4 – Variazione arrivi di turisti stranieri per nazionalità periodo 2003-2004**

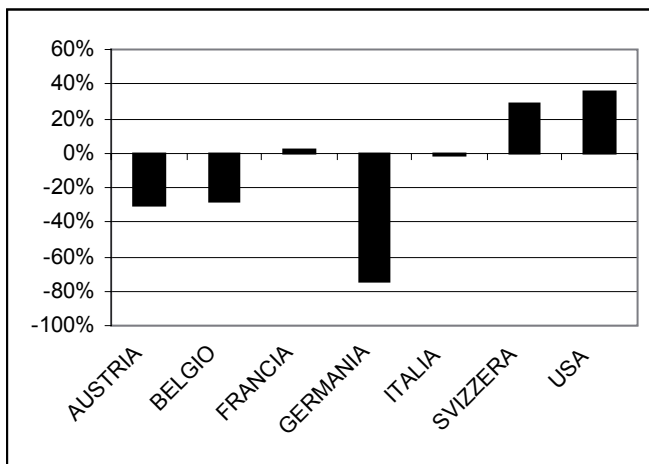

Anche il 2004 rispecchia l'andamento degli anni precedenti, mostrando che il movimento turistico è un fenomeno estremamente stagionale con nette differenze tra italiani e stranieri. I primi prediligono i mesi "classici" della Pasqua e delle ferie estive, quali aprile e agosto. I secondi, invece, si concentrano soprattutto in primavera inoltrata e alla fine dell'estate, nei mesi di maggio e settembre.

Rispetto al 2003, le presenze di italiani e di stranieri sono diminuite in tutti i mesi con l'eccezione di febbraio, marzo, novembre e dicembre in cui i valori combaciano, mentre quelle di stranieri sono aumentate solamente nel mese di febbraio.

**Graf. 5 Presenze dei clienti italiani nei mesi- Periodo 2003-2004**

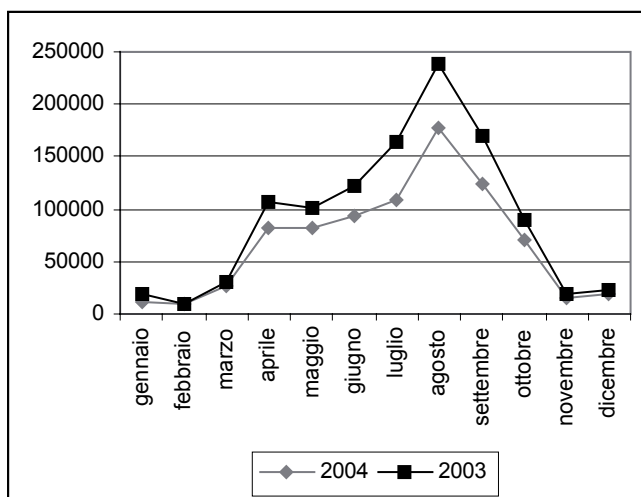

**Graf. 6 Presenze dei clienti stranieri nei mesi- Periodo 2003-2004**

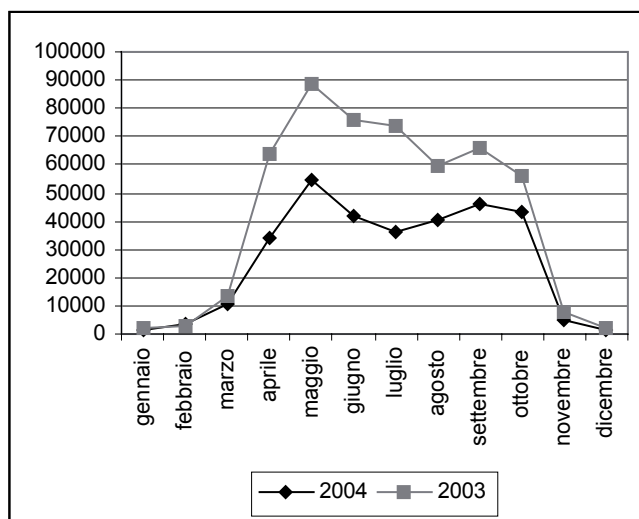

**Tav. 6.1 – Struttura dell’offerta ricettiva per comune e tipologia ricettiva. Anno 2004. (valori assoluti)**

COMUNI	ESERCIZI RICETTIVI											
	Esercizi alberghieri			Esercizi extraalberghieri						Totale		
	n.	camere	letti	n.	camere	letti	di cui agriturismi					
							n.	camere	letti	n.	camere	letti
Cetona	1	11	24	21	108	244	15	81	174	22	119	268
Chianciano Terme	194	7.059	14.598	47	292	491	11	65	125	241	7.351	15.089
Montepulciano	21	403	849	95	574	1.185	60	327	684	116	977	2.034
San Casciano dei Bagni	5	138	299	21	164	314	18	118	213	26	302	613
Sarteano	9	142	419	29	727	2.258	22	215	402	38	869	2.677
<b>Comunità Montana</b>	<b>230</b>	<b>7.753</b>	<b>16.189</b>	<b>213</b>	<b>1.865</b>	<b>4.492</b>	<b>126</b>	<b>806</b>	<b>1.598</b>	<b>443</b>	<b>9.618</b>	<b>20.681</b>

Fonte: Regione Toscana

**Tav. 6.1 a - Struttura dell'offerta ricettiva per comune e tipologiadicettiva.  
Anno 2004 (valori percentuali).**

COMUNI	ESERCIZI RICETTIVI											
	Esercizi alberghieri			Esercizi extalberghieri						Total		
	n.	camere	letti	n.	camere	letti	di cui agriturismi			n.	camere	letti
Cetona	0,4	0,1	0,1	9,9	5,8	5,4	11,9	10,0	10,9	5,0	1,2	1,3
Chianciano Terme	84,3	91,0	90,2	22,1	15,7	10,9	8,7	8,1	7,8	54,4	76,4	73,0
Montepulciano	9,1	5,2	5,2	44,6	30,8	26,4	47,6	40,6	42,8	26,2	10,2	9,8
San Casciano dei Bagni	2,2	1,8	1,8	9,9	8,8	7,0	14,3	14,6	13,3	5,9	3,1	3,0
Sarteano	3,9	1,8	2,6	13,6	39,0	50,3	17,5	26,7	25,2	8,6	9,0	12,9
<b>Comunità Montana</b>	<b>100,0</b>	<b>100,0</b>	<b>100,0</b>	<b>100,0</b>	<b>100,0</b>	<b>100,0</b>	<b>100,0</b>	<b>100,0</b>	<b>100,0</b>	<b>100,0</b>	<b>100,0</b>	<b>100,0</b>

Fonte: Regione Toscana

**Tav. 6.2 - Arrivi e presenze negli esercizi ricettivi per comune e Provenienza della clientela. Anno 2004 (valori assoluti).**

COMUNI	PROVENIENZA DELLA CLIENTELA						
	Italiani		Stranieri		Totale		
	arrivi	presenze	arrivi	presenze	arrivi	presenze	
Cetona		2.790	7.470	1.174	4.957	3.964	12.427
Chianciano Terme		164.593	692.076	85.107	186.301	249.700	878.377
Montepulciano		25.825	59.907	25.038	67.226	50.863	127.133
San Casciano dei Bagni		11.989	32.483	3.006	11.817	14.995	44.300
Sarteano		9.014	29.529	8.141	47.088	17.155	76.617
<b>Comunità Montana</b>		<b>214.211</b>	<b>821.465</b>	<b>122.466</b>	<b>317.389</b>	<b>336.677</b>	<b>1.138.854</b>

Fonte: Regione Toscana

**Tav. 6.2 a - Arrivi e presenze negli esercizi ricettivi per comune e Provenienza della clientela. Anno 2004 (valori percentuali).**

COMUNI	PROVENIENZA DELLA CLIENTELA					
	Italiani		Stranieri		Totale	
	arrivi	presenze	arrivi	presenze	arrivi	presenze
Cetona	70,4	60,1	29,6	39,9	100,0	100,0
Chianciano Terme	65,9	78,8	34,1	21,2	100,0	100,0
Montepulciano	50,8	47,1	49,2	52,9	100,0	100,0
San Casciano dei Bagni	80,0	73,3	20,0	26,7	100,0	100,0
Sarteano	52,5	38,5	47,5	61,5	100,0	100,0
<b>Comunità Montana</b>	<b>63,6</b>	<b>72,1</b>	<b>36,4</b>	<b>27,9</b>	<b>100,0</b>	<b>100,0</b>

Fonte: Regione Toscana

**Tav. 6.3 - Arrivi e presenze negli esercizi ricettivi per Paese di provenienza della clientela, tipologia ricettiva e comune.  
Anno 2004 (valori assoluti).**

PAESE DI PROVENIENZA	ESERCIZI RICETTIVI									
	arrivi	presenze	arrivi	presenze	arrivi	presenze	arrivi	presenze	arrivi	presenze
	Comune di Cetona		Comune di Chaianciano Terme		Comune di Montepulciano		Comune di San Casciano dei Bagni		Comune di Sarteano	
<b>Italia</b>	<b>2.790</b>	<b>7.470</b>	<b>164593</b>	<b>692076</b>	<b>25.825</b>	<b>59.907</b>	<b>11.989</b>	<b>32.483</b>	<b>9.014</b>	<b>29.529</b>
<b>UNIONE EUROPEA</b>										
Austria	76	374	5.552	13.074	786	2.203	42	112	384	1.762
Belgio	81	434	1.626	4.247	886	2.987	462	2.109	493	3.321
Rep. Ceca			540	943	155	382	3	3	17	24
Danimarca	3	9	1.690	7.955	367	1.245	25	86	91	518
Finlandia	6	38	20	37	124	273	20	65	8	16
Francia	71	359	16.082	20.595	1.371	3.295	151	417	293	1.514
Germania	199	1.036	21.547	48.232	4.123	11.616	122	521	2.205	9.586
Grecia	-	-	156	374	52	178	3	8	6	12
Irlanda	10	114	129	340	225	818	30	110	67	380
Lussemburgo	1	5	65	233	38	130	-	-	6	37
Paesi Bassi	117	581	4.696	12.232	1.187	4.982	101	588	1.521	13.426
Polonia	11	21	1.740	2.344	201	534	4	7	107	614
Portogallo	5	7	62	81	44	80	8	14	6	6
Regno Unito	79	394	9.177	26.533	3.498	11.134	341	1.211	1.283	8.405
Spagna	40	207	217	576	287	650	44	106	29	100
Slovacchia			57		21	55	1	3	1	1
Slovenia	18	26	170	326	64	198	2	6	2	2
Svezia	19	37	1.868	6.403	484	951	118	791	54	16
Ungheria	10	16	980	1.319	129	741	7	12	16	262
<b>Totale</b>	<b>746</b>	<b>3.658</b>	<b>66.374</b>	<b>146.081</b>	<b>14.042</b>	<b>42.452</b>	<b>1.484</b>	<b>6.169</b>	<b>6.589</b>	<b>40.002</b>
<b>ALTRI PAESI EUROPEI</b>										
Croazia			325	605	51	100	1	1	0	0
Islanda			1	1	14	19	7	70	1	7
Norvegia	27	101	51	110	492	1.011	3	12	13	133
Russia			1.309	1.736	71	117	8	17	12	44
Svizzera	46	136	9.672	17.867	1.328	2.743	94	306	255	900
Turchia	-	-	40	48	25	33	1	3	3	6
Altri Paesi	2	12	1.159	3.792	360	1.456	31	118	32	115
<b>Totale</b>	<b>75</b>	<b>249</b>	<b>12.557</b>	<b>24.159</b>	<b>2.341</b>	<b>5.479</b>	<b>145</b>	<b>527</b>	<b>316</b>	<b>1.205</b>



**Tav. 6.3 (segue) - Arrivi e presenze negli esercizi ricettivi per Paese di provenienza della clientela, tipologia ricettiva e comune. Anno 2004 (valori assoluti).**

PAESE DI PROVENIENZA	ESERCIZI RICETTIVI		ESERCIZI RICETTIVI		ESERCIZI RICETTIVI		ESERCIZI RICETTIVI		ESERCIZI RICETTIVI	
	arrivi	presenze	arrivi	presenze	arrivi	presenze	arrivi	presenze	arrivi	presenze
	Comune di Cetona		Comune di Chianciano Terme		Comune di Montepulciano		Comune di San Casciano dei Bagni		Comune di Sarteano	
<b>PAESI EXTRAEUROPEI</b>										
Stati Uniti d'America	273	855	3000	8.916	5.581	12.845	965	3.556	892	4.219
Canada	26	76	675	1.828	978	2.272	80	347	40	198
Messico	2	2	21	63	49	70	4	12	3	42
Venezuela	-	-	20	98	15	31	-	-	8	23
Brasile	9	25	95	271	149	269	5	46	4	6
Argentina	8	8	22	64	56	95	8	31	25	153
Altri Paesi dell'America Lat.	7	28	79	199	72	110	5	9	25	97
Egitto	-	-	4	36	4	9	-	-	2	5
Israele	2	4	394	1.294	312	705	7	20	13	46
Altri P. del Medio Oriente	-	-	15	77	17	26	3	29	10	41
Sud Africa	273	855	27	197	97	160	10	18	-	-
Giappone	4	6	127	184	272	424	108	248	23	83
Australia	3	4	603	1.321	576	1.293	9	31	83	319
Altri Paesi	4	12	1159	605	86	162	31	107	48	299
<b>Totale</b>	<b>611</b>	<b>1.875</b>	<b>6241</b>	<b>15.153</b>	<b>8.264</b>	<b>18.471</b>	<b>1.235</b>	<b>4.454</b>	<b>1.176</b>	<b>5.531</b>
<b>Totale Paesi stranieri</b>	<b>1.390</b>	<b>5.702</b>	<b>78.851</b>	<b>174.022</b>	<b>23.556</b>	<b>62.767</b>	<b>3.260</b>	<b>11.028</b>	<b>7.844</b>	<b>45.663</b>
<b>Totale generale</b>	<b>4.180</b>	<b>13.172</b>	<b>243.444</b>	<b>866.098</b>	<b>49.381</b>	<b>122.674</b>	<b>15.249</b>	<b>43.511</b>	<b>16.858</b>	<b>75.192</b>

Fonte: Regione Toscana

**Tav. 6.4 - Arrivi e presenze negli esercizi ricettivi per mese, provenienza della clientela e comune. Anno 2004 (valori assoluti).**

PAESE DI PROVENIENZA	ESERCIZI RICETTIVI									
	arrivi	presenze	arrivi	presenze	arrivi	presenze	arrivi	presenze	arrivi	presenze
	Comune di Cetona		Comune di Chainciano Terme		Comune di Montepulciano		Comune di San Casciano dei Bagni		Comune di Sarteano	
<b>PAESI EXTRAEUROPEI</b>										
Stati Uniti d'America	273	855	3000	8.916	5.581	12.845	965	3.556	892	4.219
Canada	26	76	675	1.828	978	2.272	80	347	40	198
Messico	2	2	21	63	49	70	4	12	3	42
Venezuela	-	-	20	98	15	31	1	2	8	23
Brasile	9	25	95	271	149	269	5	46	4	6
Argentina	8	8	22	64	56	95	8	31	25	153
Altri Paesi dell'America Lat.	7	28	79	199	72	110	5	9	25	97
Egitto	-	-	4	36	4	9	-	-	2	5
Israele	2	4	394	1.294	312	705	7	20	13	46
Altri P. del Medio Oriente	-	-	15	77	17	26	3	29	10	41
Sud Africa	2	2	27	197	97	160	10	18	1	7
Paesi Africa mediterranea	1	1	41	92	17	31	1	9	2	14
Altri Paesi Africa			72	91	31	56	1	2	-	-
Giappone	4	6	127	184	272	424	102	248	23	83
Altri Paesi	4	12	408	584	86	162	31	107	48	299
Altri Paesi Asia	8	11	164	210	75	190	7	17	9	43
Cina			97	127	64	86	3	5	9	37
Corea del Sud			207	255	40	55	2	2	16	129
Australia	3	4	603	1.321	576	1.293	9	31	83	319
Nuova Zelanda	4	16	105	154	164	406	133	630	23	88
<b>Totale</b>	<b>353</b>	<b>1.050</b>	<b>6176</b>	<b>16.061</b>	<b>8.655</b>	<b>19.295</b>	<b>1.377</b>	<b>5.121</b>	<b>1.236</b>	<b>5.849</b>
<b>Totale Paesi stranieri</b>	<b>1.174</b>	<b>4.957</b>	<b>85.107</b>	<b>186.301</b>	<b>25.038</b>	<b>67.226</b>	<b>3.006</b>	<b>11.817</b>	<b>8.141</b>	<b>47.056</b>
<b>Totale generale</b>	<b>3.964</b>	<b>12.427</b>	<b>249.700</b>	<b>878.377</b>	<b>50.863</b>	<b>127.133</b>	<b>14.995</b>	<b>44.300</b>	<b>17.155</b>	<b>76.585</b>

Fonte: Regione Toscana

**Tav. 6.4 (segue) - Arrivi e presenze negli esercizi ricettivi per mese, provenienza della clientela e comune. Anno 2004 (valori assoluti).**

MESI	ITALIANI		STRANIERI		TOTALE	
	arrivi	presenze	arrivi	presenze	arrivi	presenze
<b>MONTEPULCIANO</b>						
Gennaio	1.122	2.694	254	514	1.376	3.208
Febbraio	1.102	1.872	317	480	1.419	2.352
Marzo	1.218	2.278	834	1.512	2.052	3.790
Aprile	3.760	7.602	2.254	5.067	6.014	12.669
Maggio	2.669	6.061	3.752	8.610	6.421	14.671
Giugno	1.841	4.617	2.815	7.269	4.656	11.886
Luglio	2.073	5.369	3.952	11.763	6.025	17.132
Agosto	4.266	12.573	3.355	11.074	7.621	23.647
Settembre	2.193	6.158	3.693	11.025	5.886	17.183
Ottobre	2.757	6.045	2.945	7.803	5.702	13.848
Novembre	967	1.798	555	1.388	1.522	3.186
Dicembre	1.857	2.840	312	721	2.169	3.561
<b>Totale</b>	<b>25.825</b>	<b>59.907</b>	<b>25.038</b>	<b>67.226</b>	<b>50.863</b>	<b>127.133</b>
<b>SAN CASCIANO DEI BAGNI</b>						
Gennaio	687	2.198	20	105	707	2.303
Febbraio	616	1.021	42	87	658	1.108
Marzo	1.297	3.509	109	328	1.406	3.837
Aprile	1.308	3.550	219	587	1.527	4.137
Maggio	982	3.139	729	2.292	1.711	5.431
Giugno	1.012	2.410	346	1.505	1.358	3.915
Luglio	761	2.159	476	2.530	1.237	4.689
Agosto	1.124	5.045	235	1.771	1.359	6.816
Settembre	870	2.292	340	1.134	1.210	3.426
Ottobre	1.139	2.757	306	893	1.445	3.650
Novembre	969	2.007	128	454	1.097	2.461
Dicembre	1.224	2.396	56	131	1.280	2.527
<b>Totale</b>	<b>11.989</b>	<b>32.483</b>	<b>3.006</b>	<b>11.817</b>	<b>14.995</b>	<b>44.300</b>

**Tav. 6.4 (segue) - Arrivi e presenze negli esercizi ricettivi per mese, provenienza della clientela e comune. Anno 2004 (valori assoluti)**

MESI	ITALIANI		STRANIERI		TOTALE	
	arrivi	presenze	arrivi	presenze	arrivi	presenze
<b>SARTEANO</b>						
Gennaio	177	942	4	16	181	958
Febbraio	255	479	4	6	259	485
Marzo	283	472	31	63	314	535
Aprile	1.145	2.714	633	2.042	1.778	4.756
Maggio	937	1.941	1.635	7.032	2.572	8.973
Giugno	1.103	3.176	1.587	8.669	2.690	11.845
Luglio	468	1.352	816	4.724	1.284	6.076
Agosto	2.296	13.351	1.928	17.061	4.224	30.412
Settembre	841	2.487	1.217	6.268	2.058	8.755
Ottobre	812	1.519	189	926	1.001	2.445
Novembre	135	337	79	223	214	560
Dicembre	562	759	18	58	580	817
<b>Totale</b>	<b>9.014</b>	<b>29.529</b>	<b>8.141</b>	<b>47.088</b>	<b>17.155</b>	<b>76.617</b>
<b>TOTALE COMUNITA' MONTANA</b>	<b>214.211</b>	<b>821.465</b>	<b>122.466</b>	<b>317.389</b>	<b>336.677</b>	<b>1.138.854</b>

Fonte: Regione Toscana

**Tav. 6.5 - Permanenza media negli esercizi ricettivi per provenienza della clientela e comune. Anno 2004. (indicatori).**

COMUNI	ESERCIZI RICETTIVI	
	italiani	stranieri
Cetona	2,68	4,22
Chianciano Terme	4,20	2,19
Montepulciano	2,32	2,68
San Casciano dei Bagni	2,71	3,93
Sarteano	3,28	5,78
<b>Comunità Montana</b>	<b>3,83</b>	<b>2,59</b>

Fonte: Regione Toscana

## 6. Glossario

**Alberghi:** gli esercizi ricettivi aperti al pubblico, a gestione unitaria, che forniscono alloggio, eventualmente vitto ed altri servizi accessori, in camere ubicate in uno o più stabili o in parti di stabili. Essi si distinguono in esercizi alberghieri e in residenze turistico alberghiere.

**Arrivi:** numero di clienti ospiti negli esercizi ricettivi.

**Esercizi ricettivi:** comprendono alberghi ed esercizi complementari, cioè campeggi, villaggi turistici, alloggi agrituristici e altri esercizi (ostelli per la gioventù, case per ferie, rifugi alpini, camere e appartamenti in affitto iscritti al Registro Esercenti per il commercio.

**Presenze:** numero di notti trascorse dai clienti negli esercizi ricettivi.

**Permanenza media:** rapporto tra il numero di notti trascorse e il numero di clienti arrivati nella struttura ricettiva.



**7**

# **FINANZA LOCALE**

ANNUARIO STATISTICO 2006

## Indice delle tavole

- Tav. 7.1 Conto delle spese e delle entrate per comune. Anni 2002, 2003. (valori in Euro)
- Tav. 7.2 Trasferimenti in entrata e in uscita per comune. Anni 2002, 2003. (valori in Euro)
- Tav. 7.3 Spese per funzione e per comune. Anni 2002, 2003. (valori in Euro)
- Tav. 7.4 Il personale per tipo di rapporto, titolo di studio e comune. Anni 2002, 2003. (valori in Euro)
- Tav. 7.5 Indicatori finanziari di entrata e di spesa per comune. Anni 2002, 2003. (valori in Euro)



## Introduzione

L'annuario contiene informazioni riguardanti la finanza della Comunità Montana del Cetona elaborate sulla base dei Certificati al Conto di Bilancio relativi al periodo 2002-2003.

I dati sono contenuti nel S.I.F.A.L. (Sistema informativo sulla finanza delle autonomie locali), una banca dati completa dei principali documenti contabili, gestionali e di programmazione prodotti da tutti gli Enti toscani (in particolare: Certificato al Conto di Bilancio, Conto Annuale del Personale, Relazione Previsionale

Il bilancio consuntivo è il rendiconto che comprende i risultati della gestione dell'esercizio finanziario, la cui estensione temporale corrisponde all'anno solare.

La rilevazione della spesa pubblica erogata in complesso da un determinato comparto dell'amministrazione presuppone l'operazione contabile del consolidamento, che consiste nel rilevare la spesa erogata in un certo esercizio finanziario elidendo i trasferimenti avvenuti tra gli enti del comparto considerato, eliminando così le duplicazioni di flussi finanziari che intercorrono tra essi.

I dati raccolti in questo annuario riguardano i flussi finanziari di entrata e di spesa dei comuni, in cui vengono elencati, in valore assoluto, i titoli di entrata e di spesa nonché la classificazione funzionale delle spese suddivise in conto corrente e in conto capitale.

Il prospetto 7.1 è riassuntivo dei principali flussi in entrata e in uscita verificatisi nel periodo 2002, 2003. Da esso risulta che nel 2003 si è verificata, in termini di competenza, un aumento delle entrate in misura del 7,5% e una diminuzione delle spese del 1,6%; in termini di cassa ad un aumento della spesa del 5,2% corrisponde un aumento delle entrate del 3,1%.

### Prospetto 7.1 – Conto delle spese e delle entrate della Comunità Montana del Cetona (valori in Euro)

VOCI	COMPETENZA			CASSA		
	2002	2003	var. %	2002	2003	var. %
Entrate correnti	27.251.253	29.061.506	6,2	25.901.856	27.883.973	7,1
Entrate in conto capitale	5.923.325	8.342.077	29,0	5.561.628	7.368.905	24,5
Accensione di prestiti	4.549.236	3.375.671	- 34,8	8.953.107	6.464.221	- 38,5
<b>Totale entrate</b>	<b>37.723.814</b>	<b>40.779.524</b>	<b>7,5</b>	<b>40.416.591</b>	<b>41.717.099</b>	<b>3,1</b>
Spese correnti	25.814.754	27.546.546	6,3	22.933.445	25.578.472	10,3
Spese in conto capitale	9.434.560	3.285.088	- 64,4	5.255.852	9.802.917	- 44,8
Rimborso di prestiti	5.401.744	39.999.159	- 1,6	36.986.821	3.627.559	5,2
<b>Totale spese</b>	<b>40.651.058</b>	<b>41.095.956</b>	<b>1,1</b>	<b>35.890.029</b>	<b>39.008.948</b>	<b>8,0</b>

Le tavole 7.1-7.3 descrivono il conto delle entrate e delle spese (tav. 7.1), i trasferimenti in entrata e in uscita (tav. 7.2), l'analisi delle spese per funzione economica (tav. 7.3). La tav. 7.3 deriva dal Conto Annuale del Personale e descrive la distribuzione del personale per tipo di rapporto, categoria e titolo di studio.

Dalla tavola 7.3 risulta che nel 2003 i comuni hanno maggiormente impegnato per i settori di amministrazione generale, territorio e ambiente.

Nel conto delle entrate e delle spese viene anche fornito il dettaglio delle principali entrate tributarie, tra cui ICIAP, TOSAP, TARSU, IRPEF, ICI.

**Tav. 7.1 - Conto delle spese e delle entrate del Comune di Cetona.  
Anni 2002, 2003.**

VOCI	COMPETENZA		CASSA	
	2002	2003	2002	2003
	PARTE CORRENTE			
<b>Spese</b>	<b>2.127.085</b>	<b>2.105.702</b>	<b>2.013.516</b>	<b>1.969.866</b>
Competenze a dipendenti e pensionati	836.672	844.167	811.829	787.046
Acquisto di beni e servizi	921.663	934.531	819.843	869.077
Interessi	123.940	108.129	123.906	108.129
Trasferimenti	184.778	156.442	188.590	142.797
Altre spese	60.032	62.433	69.348	62.817
<b>Entrate</b>	<b>2.316.011</b>	<b>2.349.349</b>	<b>2.368.323</b>	<b>2.110.297</b>
Entrate tributarie	1.100.620	1.400.804	1.203.075	1.336.276
<i>di cui:</i>				
ICI	655.431	652.683	895.294	642.773
ICIAP	-	-	-	-
TOSAP	29.965	26.908	25.677	26.788
TARSU	287.500	313.096	190.784	281.016
IRPEF	-	55.000	-	33.704
Redditi patrimoniali	139.437	166.163	80.948	96.049
Trasferimenti	644.183	356.996	703.598	331.826
Altre entrate	431.771	425.386	380.702	346.146
<i>di cui: proventi dei servizi pubblici</i>	147.200	156.252	235.237	161.477
<b>Avanzo</b>	<b>188.926</b>	<b>243.647</b>	<b>354.807</b>	<b>140.431</b>
<b>Disavanzo</b>	-	-	-	-
	CONTO CAPITALE			
<b>Spese</b>	<b>1.066.890</b>	<b>1.780.399</b>	<b>1.300.714</b>	<b>1.561.596</b>
Investimenti diretti	1.058.890	1.772.799	1.300.714	1.561.596
Trasferimenti	8.000	7.600	-	-
Concessione di crediti e anticipazioni	-	-	-	-
Altre spese	-	-	-	-
<b>Entrate</b>	<b>1.121.188</b>	<b>1.411.255</b>	<b>858.719</b>	<b>1.066.566</b>
Trasferimenti	1.076.869	1.403.899	770.835	912.841
Riscossione di crediti	-	-	-	-
Altre entrate	44.319	7.356	87.884	153.725
<b>Avanzo</b>	<b>54.298</b>			
<b>Disavanzo</b>	-	<b>- 369.144</b>	<b>- 441.995</b>	<b>- 495.030</b>
	RIMBORSO E ACCENSIONE DI PRESTITI			
Rimborso di prestiti	130.460	139.127	130.460	139.127
Accensione di prestiti	-	370.944	491.648	220.924
Spese	3.324.435	4.025.228	3.444.690	3.670.589
Entrate	3.437.199	4.131.548	3.718.690	3.397.787

**Tav. 7.1 (segue) - Conto delle spese e delle entrate del Comune di Chianciano Terme. Anni 2002, 2003.**

VOCI	COMPETENZA		CASSA	
	2002	2003	2002	2003
	PARTE CORRENTE			
<b>Spese</b>	<b>8.025.745</b>	<b>8.272.795</b>	<b>7.516.668</b>	<b>8.288.298</b>
Competenze a dipendenti e pensionati	3.177.564	3.030.247	3.002.238	2.745.350
Acquisto di beni e servizi	3.420.996	3.872.417	3.167.771	3.913.197
Interessi	335.663	323.054	336.855	323.054
Trasferimenti	731.788	690.868	730.151	918.707
Altre spese	359.734	356.209	279.653	387.990
<b>Entrate</b>	<b>8.409.756</b>	<b>8.815.775</b>	<b>8.182.809</b>	<b>8.831.205</b>
Entrate tributarie	4.779.113	5.159.391	4.521.018	5.057.074
<i>di cui:</i>				
ICI	2.604.379	2.665.510	2.817.356	2.639.067
ICIAP	-	-	26.305	1.894
TOSAP	119.598	135.378	128.887	126.185
TARSU	1.172.573	1.225.684	771.262	1.102.724
IRPEF	-	-	-	-
Redditi patrimoniali	232.343	239.641	145.635	151.394
Trasferimenti	1.343.393	1.355.978	1.492.400	1.383.905
Altre entrate	2.054.907	2.060.765	2.023.756	2.238.832
<i>di cui: proventi dei servizi pubblici</i>	1.281.340	1.362.818	1.357.326	1.154.714
<b>Avanzo</b>	<b>384.011</b>		<b>666.141</b>	<b>542.907</b>
<b>Disavanzo</b>	-	<b>- 542.980</b>	-	-
	CONTO CAPITALE			
<b>Spese</b>	<b>2.626.380</b>	<b>1.033.769</b>	<b>1.265.221</b>	<b>1.846.053</b>
Investimenti diretti	2.403.237	866.001	1.090.904	1.470.366
Trasferimenti	223.143	111.757	174.317	95.678
Concessione di crediti e anticipazioni	-	-	-	-
Altre spese	-	56.011	-	280.009
<b>Entrate</b>	<b>885.052</b>	<b>1.283.109</b>	<b>1.007.026</b>	<b>1.396.088</b>
Trasferimenti	736.273	1.202.930	856.262	1.315.909
Riscossione di crediti	-	-	-	-
Altre entrate	148.779	80.179	150.764	80.179
<b>Avanzo</b>		<b>249.340</b>		
<b>Disavanzo</b>	<b>- 1.741.328</b>	-	<b>- 258.195</b>	<b>- 449.965</b>
	RIMBORSO E ACCENSIONE DI PRESTITI			
Rimborso di prestiti	1.540.111	663.544	1.541.970	663.544
Accensione di prestiti	2.755.000	282.578	1.606.518	1.426.217
Spese	12.192.236	9.970.108	10.323.859	10.797.895
Entrate	12.048.808	10.381.046	10.796.353	11.653.510

**Tav. 7.1 (segue) - Conto delle spese e delle entrate del Comune di Montepulciano. Anni 2002, 2003.**

VOCI	COMPETENZA		CASSA	
	2002	2003	2002	2003
PARTE CORRENTE				
<b>Spese</b>	<b>9.457.683</b>	<b>10.898.191</b>	<b>7.735.609</b>	<b>9.433.566</b>
Competenze a dipendenti e pensionati	3.339.248	3.676.334	3.297.781	3.271.784
Acquisto di beni e servizi	3.736.961	4.680.655	2.579.011	4.012.434
Interessi	633.252	707.398	630.107	689.455
Trasferimenti	1.260.899	1.281.763	922.242	1.032.441
Altre spese	487.323	552.041	306.468	427.452
<b>Entrate</b>	<b>10.305.353</b>	<b>11.212.236</b>	<b>9.630.908</b>	<b>10.924.696</b>
Entrate tributarie	6.190.001	6.892.191	6.249.262	7.088.743
<i>di cui:</i>				
ICI	2.600.760	2.714.988	2.799.051	2.741.977
ICIAP	-	-	-	-
TOSAP	120.764	122.973	115.072	106.660
TARSU	1.044.258	1.113.896	1.002.544	1.189.231
IRPEF	671.100	661.754	561.605	699.221
Redditi patrimoniali	87.495	108.077	98.021	100.348
Trasferimenti	2.215.946	1.843.514	2.103.929	1.764.486
Altre entrate	1.811.911	2.368.454	1.179.696	1.971.119
<i>di cui: proventi dei servizi pubblici</i>	1.704.984	2.105.559	1.070.312	.793.038
<b>Avanzo</b>	<b>847.670</b>	<b>314.045</b>	<b>1.895.299</b>	<b>1.491.130</b>
<b>Disavanzo</b>	-		-	-
CONTO CAPITALE				
<b>Spese</b>	<b>3.658.923</b>	<b>2.525.628</b>	<b>3.971.848</b>	<b>2.787.679</b>
Investimenti diretti	3.356.702	2.445.057	3.943.646	2.502.125
Trasferimenti	74.243	80.571	28.202	68.496
Concessione di crediti e anticipazioni	-	-	-	-
Altre spese	227.978	-	-	217.058
<b>Entrate</b>	<b>1.919.882</b>	<b>1.983.314</b>	<b>1.710.142</b>	<b>2.193.882</b>
Trasferimenti	1.780.513	1.851.617	1.555.691	2.121.629
Riscossione di crediti	-	-	-	-
Altre entrate	139.369	131.697	154.451	72.253
<b>Avanzo</b>				
<b>Disavanzo</b>	<b>- 1.739.041</b>	<b>- 542.314</b>	<b>- 2.261.706</b>	<b>- 593.797</b>
RIMBORSO E ACCENSIONE DI PRESTITI				
Rimborso di prestiti	565.578	561.370	565.578	558.370
Accensione di prestiti	1.424.175	748.679	3.168.342	1.211.300
<b>Spese</b>	<b>13.682.184</b>	<b>13.985.189</b>	<b>12.273.035</b>	<b>12.779.615</b>
<b>Entrate</b>	<b>13.649.410</b>	<b>13.944.229</b>	<b>14.509.392</b>	<b>14.329.878</b>

**Tav. 7.1 (segue) - Conto delle spese e delle entrate del Comune di San Casciano dei Bagni. Anni 2002, 2003.**

VOCI	COMPETENZA		CASSA	
	2002	2003	2002	2003
PARTE CORRENTE				
<b>Spese</b>	<b>1.585.596</b>	<b>1.749.575</b>	<b>1.550.038</b>	<b>1.694.542</b>
Competenze a dipendenti e pensionati	627.543	664.345	634.916	617.654
Acquisto di beni e servizi	694.876	720.475	667.767	706.478
Interessi	96.488	244.700	96.488	244.700
Trasferimenti	121.058	80.529	112.635	90.227
Altre spese	45.631	39.526	38.232	35.483
<b>Entrate</b>	<b>1.678.623</b>	<b>2.160.604</b>	<b>1.722.647</b>	<b>1.524.843</b>
Entrate tributarie	796.830	910.931	859.909	740.425
<i>di cui:</i>				
ICI	360.864	372.622	485.396	412.954
ICIAP	-	-	-	-
TOSAP	-	-	-	-
TARSU	212.151	231.000	213.718	31.901
IRPEF	63.000	65.000	25.152	103.100
Redditi patrimoniali	44.099	277.638	43.415	55.533
Trasferimenti	503.935	392.139	518.917	369.211
Altre entrate	333.759	579.896	300.406	359.674
<i>di cui: proventi dei servizi pubblici</i>	146.209	145.312	114.170	155.519
<b>Avanzo</b>	<b>93.027</b>	<b>411.029</b>	<b>172.609</b>	<b>-</b>
<b>Disavanzo</b>	<b>-</b>	<b>-</b>	<b>-</b>	<b>- 169.699</b>
CONTO CAPITALE				
<b>Spese</b>	<b>577.061</b>	<b>1.952.035</b>	<b>556.551</b>	<b>2.382.249</b>
Investimenti diretti	577.061	1.813.290	527.560	2.329.347
Trasferimenti	-	131.707	23.822	52.902
Concessione di crediti e anticipazioni	-	-	-	-
Altre spese	-	7.038	5.169	-
Entrate	569.040	1.760.351	474.223	821.597
Trasferimenti	534.902	1.667.235	474.223	790.793
Riscossione di crediti	34.138	50.520	-	-
Altre entrate	-	42.596	-	30.804
<b>Avanzo</b>	<b>- 8.021</b>	<b>- 191.684</b>	<b>- 82.328</b>	<b>- 1.560.652</b>
RIMBORSO E ACCENSIONE DI PRESTITI				
Rimborso di prestiti	97.806	191.795	97.806	191.795
Accensione di prestiti	-	279.560	311.549	1.766.683
Spese	2.260.463	3.893.403	2.204.396	4.268.586
Entrate	2.247.663	4.200.515	2.508.419	4.113.123

**Tav. 7.1 (segue) - Conto delle spese e delle entrate del Comune di Sarteano.  
Anni 2002, 2003.**

VOCI	COMPETENZA		CASSA	
	2002	2003	2002	2003
	PARTE CORRENTE			
<b>Spese</b>	<b>4.618.645</b>	<b>4.520.283</b>	<b>4.117.614</b>	<b>4.192.200</b>
Competenze a dipendenti e pensionati	1.911.384	1.901.491	1.799.590	1.673.564
Acquisto di beni e servizi	2.223.445	2.135.166	1.914.210	1.929.332
Interessi	183.625	199.777	183.625	199.365
Trasferimenti	184.321	170.332	111.175	301.448
Altre spese	115.870	113.517	109.014	88.491
<b>Entrate</b>	<b>4.541.510</b>	<b>4.523.542</b>	<b>3.997.169</b>	<b>4.492.932</b>
Entrate tributarie	2.487.474	2.133.240	2.111.101	2.454.243
<i>di cui:</i>				
ICI	988.592	1.065.085	874.145	1.189.770
ICIAP	-	-	-	-
TOSAP	43.850	-	-	43.850
TARSU	363.500	416.197	189.013	553.145
IRPEF	92.962	96.000	89.452	109.986
Redditi patrimoniali	86.045	123.134	29.827	9.746
Trasferimenti	135.139	562.576	119.139	551.697
Altre entrate	1.832.852	1.704.592	1.737.102	1.477.246
<i>di cui: proventi dei servizi pubblici</i>	1.491.081	1.475.462	1.680.708	1.421.732
<b>Avanzo</b>	<b>-</b>	<b>3.259</b>	<b>-</b>	<b>300.732</b>
<b>Disavanzo</b>	<b>- 77.135</b>		<b>- 120.445</b>	
	CONTO CAPITALE			
<b>Spese</b>	<b>1.505.306</b>	<b>1.875.694</b>	<b>1.703.190</b>	<b>1.225.340</b>
Investimenti diretti	1.474.989	1.857.694	1.675.844	1.212.924
Trasferimenti	26.001	18.000	27.346	12.416
Concessione di crediti e anticipazioni	-	-	-	-
Altre spese	4.316	-	-	-
<b>Entrate</b>	<b>1.428.163</b>	<b>1.904.048</b>	<b>1.511.518</b>	<b>1.890.772</b>
Trasferimenti	1.428.163	1.904.048	1.511.518	1.890.772
Riscossione di crediti	-	-	-	-
Altre entrate	-	-	-	-
<b>Avanzo</b>		<b>28.354</b>		<b>665.432</b>
<b>Disavanzo</b>	<b>- 77.143</b>		<b>- 191.672</b>	
	RIMBORSO E ACCENSIONE DI PRESTITI			
Rimborso di prestiti	3.067.789	1.729.252	2.920.038	2.074.723
Accensione di prestiti	3.122.306	1.693.910	3.375.050	1.839.097
Spese	9.191.740	8.125.229	8.740.842	7.492.263
Entrate	9.091.979	8.121.500	8.883.737	8.222.801

Fonte: Regione Toscana - SIFAL

**Tav. 7.2 - Trasferimenti in entrata e in uscita del Comune di Cetona.  
Anni 2002, 2003.**

VOCI	COMPETENZA		CASSA	
	2002	2003	2002	2003
TRASFERIMENTI IN ENTRATA				
<b>Parte corrente</b>	<b>644.183</b>	<b>342.431</b>	<b>651.766</b>	<b>331.155</b>
dallo Stato	572.732	286.367	610.464	282.811
dalle Regioni	16.222	28.032	20.651	24.172
dalle Provincie	26.100	5.319	32.133	11.125
altri trasferimenti	29.129	14.565	51.832	671
<b>Conto capitale</b>	<b>1.076.869</b>	<b>1.403.899</b>	<b>770.835</b>	<b>912.841</b>
dallo Stato	40.215	56.221	211.298	133.121
dalla Regione	96.559	-	43.616	2.449
Di cui dalle Provincie	-	25.000	15.494	-
da altri enti del settore pubblico	40.000	113.463	65.734	49.047
Di cui dalle imprese	-	800.000	-	247.289
Di cui da altri soggetti	435.000	799.999	51.646	304.098
proventi da concessioni edilizie e sanzioni urbanistiche	465.095	434.216	398.541	424.126
<b>Totale</b>	<b>1.682.045</b>	<b>2.571.330</b>	<b>1.438.095</b>	<b>1.491.285</b>
TRASFERIMENTI IN USCITA				
<b>Parte corrente</b>	<b>184.778</b>	<b>156.442</b>	<b>188.590</b>	<b>142.797</b>
allo Stato	3.671	-	6.253	-
alle Provincie	12.037	1.286	2.695	1.286
ai Comuni	14.052	6.506	4.990	3.794
alle Unità sanitarie locali	36.606	23.652	37.061	39.286
ad altri enti del settore pubblico	22.867	18.594	20.618	23.218
a imprese, aziende di pubblici servizi e consorzi	18.472	25.278	17.959	23.145
alle famiglie	77.073	81.126	99.014	52.068
<b>Conto capitale</b>	<b>8.000</b>	<b>7.600</b>	<b>-</b>	<b>-</b>
alle imprese	-	7.600	-	-
alle famiglie	8.000	-	-	-
<b>Totale</b>	<b>192.778</b>	<b>164.042</b>	<b>188.590</b>	<b>142.797</b>

Fonte: Regione Toscana - SIFAL



**Tav. 7.2 (segue) - Trasferimenti in entrata e in uscita  
del Comune di Chianciano Terme. Anni 2002, 2003.**

VOCI	COMPETENZA		CASSA	
	2002	2003	2002	2003

TRASFERIMENTI IN ENTRATA

<b>Parte corrente</b>	<b>1.343.393</b>	<b>1.355.978</b>	<b>1.482.071</b>	<b>1.383.905</b>
dallo Stato	783.962	771.647	894.020	839.279
dalle Regioni	516.002	503.585	504.632	494.889
dalle Provincie	43.429	28.816	83.419	49.737
altri trasferimenti	-	51.930	10.319	-
<b>Conto capitale</b>	<b>736.273</b>	<b>1.202.930</b>	<b>856.262</b>	<b>1.315.909</b>
dallo Stato	4.563	5.931	7.126	5.931
dalla Regione	66.995	203.316	70.406	279.382
Di cui dalle Provincie	-	-	49.371	139.122
da altri enti del settore pubblico	-	-	49.371	139.122
Di cui dalle imprese	154.000	455.292	217.893	73.075
Di cui da altri soggetti	-	455.292	-	353.083
proventi da concessioni edilizie e sanzioni urbanistiche	664.715	538.391	729.359	538.391
<b>Totale</b>	<b>2.233.666</b>	<b>2.962.270</b>	<b>2.605.597</b>	<b>2.912.011</b>

TRASFERIMENTI IN USCITA

<b>Parte corrente</b>	<b>731.788</b>	<b>690.868</b>	<b>730.151</b>	<b>918.707</b>
allo Stato	-	-	-	-
alle Provincie	25.075	24.300	3.099	24.300
ai Comuni	48.236	36.885	21.869	24.221
alle Unità sanitarie locali	14.869	8.583	36.827	47.385
ad altri enti del settore pubblico	51.426	36.850	138.501	54.104
a imprese, aziende di pubblici servizi e consorzi	231.974	197.764	211.256	419.817
alle famiglie	360.208	382.874	318.599	348.880
<b>Conto capitale</b>	<b>223.143</b>	<b>111.757</b>	<b>174.317</b>	<b>95.678</b>
alle imprese	223.143	106.639	148.678	95.678
alle famiglie	-	5.118	25.639	-
<b>Totale</b>	<b>954.931</b>	<b>799.013</b>	<b>904.468</b>	<b>1.014.385</b>

Fonte: Regione Toscana - SIFAL

**Tav. 7.2 (segue) - Trasferimenti in entrata e in uscita  
del Comune di Montepulciano. Anni 2002, 2003.**

VOCI	COMPETENZA		CASSA	
	2002	2003	2002	2003
TRASFERIMENTI IN ENTRATA				
<b>Parte corrente</b>	<b>2.215.946</b>	<b>1.843.514</b>	<b>2.103.929</b>	<b>1.764.486</b>
dallo Stato	1.562.547	1.188.832	1.644.027	1.284.811
dalle Regioni	373.402	407.447	346.604	361.205
dalle Provincie	128.072	172.862	66.666	75.422
altri trasferimenti	151.925	74.373	46.632	43.048
<b>Conto capitale</b>	<b>1.780.513</b>	<b>1.851.617</b>	<b>1.555.691</b>	<b>2.121.629</b>
dallo Stato	10.962	11.246	13.730	11.246
dalla Regione	512.080	377.695	244.742	264.554
Di cui dalle Provincie	35.000	154.460	117.250	55.337
da altri enti del settore pubblico	35.000	154.460	388.539	509.619
Di dalle imprese	749.809	435.797	-	270.718
Di cui da altri soggetti	749.809	435.797	-	270.718
proventi da concessioni edilizie e sanzioni urbanistiche	472.662	872.419	908.680	1.065.492
<b>Totale</b>	<b>4.629.343</b>	<b>4.211.015</b>	<b>3.730.238</b>	<b>4.169.122</b>
TRASFERIMENTI IN USCITA				
<b>Parte corrente</b>	<b>1.260.899</b>	<b>1.281.763</b>	<b>922.242</b>	<b>1.032.441</b>
allo Stato	-	-	-	-
alle Provincie	38.996	-	-	-
ai Comuni	-	-	-	-
alle Unità sanitarie locali	98.172	-	98.171	-
ad altri enti del settore pubblico	149.194	294.247	69.822	244.219
a imprese, aziende di pubblici servizi e consorzi	85.343	88.215	754.249	416
alle famiglie	889.194	899.301	-	787.806
<b>Conto capitale</b>	<b>74.243</b>	<b>80.571</b>	<b>28.202</b>	<b>68.496</b>
alle imprese	-	-	-	-
alle famiglie	74.243	80.571	28.202	68.496
<b>Totale</b>	<b>1.335.142</b>	<b>1.362.334</b>	<b>950.444</b>	<b>1.100.937</b>

Fonte: Regione Toscana - SIFAL

**Tav. 7.2 - Trasferimenti in entrata e in uscita del Comune di San Casciano dei Bagni. Anni 2002, 2003.**

VOCI	COMPETENZA		CASSA	
	2002	2003	2002	2003

TRASFERIMENTI IN ENTRATA				
<b>Parte corrente</b>	<b>503.935</b>	<b>392.139</b>	<b>518.917</b>	<b>369.211</b>
dallo Stato	430.906	362.643	476.591	334.685
dalle Regioni	51.988	8.481	24.963	10.689
dalle Provincie	7.748	12.416	6.085	12.740
altri trasferimenti	13.923	8.599	11.278	11.097
<b>Conto capitale</b>	<b>534.902</b>	<b>1.667.235</b>	<b>474.223</b>	<b>790.793</b>
dallo Stato	37.308	47.282	49.375	47.282
dalla Regione	-	159.733	-	91.630
Di cui dalle Provincie	18.000	315.337	50.556	55.337
da altri enti del settore pubblico	169.626	420.359	74.673	129.877
Di cui dalle imprese	71.300	580.000	5.066	196.925
Di cui da altri soggetti	76.300	723.694	100.040	204.302
proventi da concessioni edilizie e sanzioni urbanistiche	251.668	316.167	250.135	317.702
<b>Totale</b>	<b>1.114.844</b>	<b>2.946.112</b>	<b>1.037.484</b>	<b>1.401.169</b>
TRASFERIMENTI IN USCITA				
<b>Parte corrente</b>	<b>121.058</b>	<b>80.529</b>	<b>112.635</b>	<b>90.227</b>
allo Stato	-	-	2.481	-
alle Provincie	871	200	-	-
ai Comuni	-	2.054	-	-
alle Unità sanitarie locali	58.864	17.410	58.797	42.228
ad altri enti del settore pubblico	19.194	16.334	12.608	13.533
a imprese, aziende di pubblici servizi e consorzi	-	-	-	-
alle famiglie	42.129	44.531	38.749	34.466
<b>Conto capitale</b>	<b>-</b>	<b>131.707</b>	<b>23.822</b>	<b>52.902</b>
alle imprese	-	-	-	-
alle famiglie	-	131.707	23.822	52.092
<b>Totale</b>	<b>121.058</b>	<b>212.236</b>	<b>112.635</b>	<b>90.227</b>

Fonte: Regione Toscana - SIFAL

**Tav. 7.2 - Trasferimenti in entrata e in uscita del Comune di Sarteano.  
Anni 2002, 2003.**

VOCI	COMPETENZA		CASSA	
	2002	2003	2002	2003
TRASFERIMENTI IN ENTRATA				
<b>Parte corrente</b>	<b>135.139</b>	<b>562.576</b>	<b>119.139</b>	<b>551.697</b>
dallo Stato	11.620	446.563	71.095	466.322
dalle Regioni	48.802	46.799	8.763	41.121
dalle Provincie	-	8.514	-	37.253
altri trasferimenti	70.388	60.790	39.281	7.001
<b>Conto capitale</b>	<b>1.428.163</b>	<b>1.904.048</b>	<b>1.511.518</b>	<b>1.890.772</b>
dallo Stato	21.000	48.643	38.804	48.643
dalla Regione	15.000	405.165	889.413	436.625
Di cui dalle Provincie	10.000	22.000	-	27.585
da altri enti del settore pubblico	357.829	129.527	10.625	340.110
Di cui dalle imprese	-	-	-	-
Di cui da altri soggetti	372.255	1.142.827	372.255	853.497
proventi da concessioni edilizie e sanzioni urbanistiche	234.432	177.886	200.421	211.897
<b>Totale</b>	<b>1.081.267</b>	<b>2.427.924</b>	<b>1.601.705</b>	<b>2.463.053</b>
TRASFERIMENTI IN USCITA				
<b>Parte corrente</b>	<b>184.321</b>	<b>170.332</b>	<b>111.175</b>	<b>301.448</b>
allo Stato	3.299	-	-	-
alle Provincie	-	900	-	-
ai Comuni	-	-	-	-
alle Unità sanitarie locali	56.881	52.549	5.103	227.829
ad altri enti del settore pubblico	15.707	19.307	8.612	2.334
a imprese, aziende di pubblici servizi e consorzi	9.732	15.282	704	711
alle famiglie	98.702	82.294	96.756	70.574
<b>Conto capitale</b>	<b>26.001</b>	<b>18.000</b>	<b>27.346</b>	<b>12.416</b>
alle imprese	-	-	-	-
alle famiglie	26.001	18.000	27.346	12.416
<b>Totale</b>	<b>210.322</b>	<b>188.332</b>	<b>138.521</b>	<b>313.864</b>

Fonte: Regione Toscana - SIFAL

**Tav. 7.3 - Spese per funzione del Comune di Cetona. Anni 2002, 2003.**

FUNZIONI	Competenza			
	2002		2003	
	Totale	Pro-capite	Totale	Pro-capite
<b>PARTE CORRENTE</b>				
Amministr. generale	886.211	308,35	880.093	304,32
Giustizia	-	-	-	-
Sicurezza pubblica	110.579	38,48	103.236	35,70
Istruzione	222.955	77,58	221.330	76,53
Settore sport. e ricreat.	45.916	15,98	44.276	15,31
Campo turistico	31.171	10,85	37.020	12,80
Viabilità e trasporti	118.014	41,06	113.167	39,13
Territorio e ambiente	368.324	128,16	327.666	113,30
Settore sociale	195.310	67,96	224.253	77,54
Sett. Svilup. Eco.	17.552	6,11	22.093	7,64
Servizi produttivi	9.876	3,44	7.079	2,45
Cultura e beni culturali	121.177	42,16	125.489	43,39
<b>Totale</b>	<b>2.127.085</b>	<b>740,11</b>	<b>2.105.702</b>	<b>728,11</b>
<b>CONTO CAPITALE</b>				
Amministr. generale	40.215	13,99	69.406	24,00
Giustizia	-	-	-	-
Sicurezza pubblica	-	-	-	-
Istruzione	-	-	65.800	22,75
Settore sport. e ricreat.	2.595	0,90	265.975	91,97
Campo turistico	24.902	8,66	-	-
Viabilità e trasporti	550.263	191,46	849.203	293,64
Settore sociale	44.319	15,42	6.000	2,07
Sett. Svilup. Eco.	-	-	-	-
Servizi produttivi	-	-	-	-
Territorio e ambiente	404.596	140,78	394.015	136,24
Cultura e beni culturali	-	-	130.000	44,95
<b>Totale</b>	<b>1.066.890</b>	<b>371,22</b>	<b>1.780.399</b>	<b>615,63</b>

Fonte: Regione Toscana - SIFAL

**Tav. 7.3 (segue) - Spese per funzione del Comune di Cetona. Anni 2002,2003**

FUNZIONI	Cassa			
	2002		2003	
	Totale	Pro-capite	Totale	Pro-capite

PARTE CORRENTE

Amministr. generale	825.088	287,09	744.945	257,59
Giustizia	-	-	-	-
Sicurezza pubblica	107.024	37,24	101.114	34,96
Istruzione	216.261	75,25	222.417	76,91
Settore sport. e ricreat.	42.886	14,92	43.081	14,90
Campo turistico	24.300	8,46	33.433	11,56
Viabilità e trasporti	102.374	35,62	112.218	38,80
Territorio e ambiente	348.781	121,36	355.862	123,05
Settore sociale	189.898	66,07	205.685	71,12
Sett. Svilup. Eco.	15.854	5,52	20.717	7,16
Servizi produttivi	9.875	3,44	7.120	2,46
Cultura e beni culturali	131.175	45,64	123.274	42,63
<b>Totale</b>	<b>2.013.516</b>	<b>700,60</b>	<b>1.969.866</b>	<b>681,14</b>

CONTO CAPITALE

Amministr. generale	51.293	17,85	31.595	10,92
Giustizia	-	-	-	-
Sicurezza pubblica	-	-	-	-
Istruzione	9.453	3,29	119.160	41,20
Settore sport. e ricreat.	22.422	7,80	51.361	17,76
Campo turistico	248.417	86,44	139.569	48,26
Viabilità e trasporti	45.004	15,66	267.091	92,36
Settore sociale	44.033	15,32	189.758	65,61
Sett. Svilup. Eco.	-	-	-	-
Servizi produttivi	-	-	-	-
Territorio e ambiente	859.434	299,04	763.062	263,85
Cultura e beni culturali	20.658	7,19	-	-
<b>Totale</b>	<b>1.300.714</b>	<b>452,58</b>	<b>1.561.596</b>	<b>539,97</b>

Fonte: Regione Toscana - SIFAL

**Tav. 7.3 (segue) - Spese per funzione del Comune di Chianciano Terme.  
Anni 2002, 2003.**

FUNZIONI	Competenza			
	2002		2003	
	Totale	Pro-capite	Totale	Pro-capite
<b>PARTE CORRENTE</b>				
Amministr. generale	2.193.318	311,91	2.327.237	321,71
Giustizia	-	-	-	-
Sicurezza pubblica	588.620	83,71	521.535	72,09
Istruzione	811.375	115,38	843.185	116,56
Settore sport. e ricreat.	105.754	15,04	102.569	14,18
Campo turistico	181.221	25,77	171.463	23,70
Viabilità e trasporti	858.408	122,07	982.308	135,79
Territorio e ambiente	1.769.971	251,70	1.720.339	237,81
Settore sociale	585.354	83,24	536.835	74,21
Sett. Svilup. Eco.	28.977	4,12	24.415	3,38
Servizi produttivi	650.951	92,57	731.297	101,09
Cultura e beni culturali	251.797	35,81	311.612	43,08
<b>Totale</b>	<b>8.025.746 0</b>	<b>1.141,32</b>	<b>8.272.795</b>	<b>1.143,60</b>
<b>CONTO CAPITALE</b>				
Amministr. generale	679.097	96,57	239.948	33,17
Giustizia	-	-	-	-
Sicurezza pubblica	42.357	6,02	21.654	2,99
Istruzione	324.411	46,13	5.292	0,73
Settore sport. e ricreat.	576.342	81,96	239.872	33,16
Campo turistico	-	-	-	-
Viabilità e trasporti	519.504	73,88	392.604	54,27
Settore sociale	321.205	45,68	129.046	17,84
Sett. Svilup. Eco.	-	-	-	-
Servizi produttivi	-	-	2.226	0,31
Territorio e ambiente	11.464	1,63	1.627	0,22
Cultura e beni culturali	152.000	21,62	1.500	0,21
<b>Totale</b>	<b>2.626.380</b>	<b>373,49</b>	<b>1.033.769</b>	<b>142,90</b>

Fonte: Regione Toscana - SIFAL

**Tav. 7.3 (segue) - Spese per funzione del Comune di Chianciano Terme.  
Anni 2002, 2003.**

FUNZIONI	Cassa			
	2002		2003	
	Totale	Pro-capite	Totale	Pro-capite
PARTE CORRENTE				
Amministr. generale	2.039.934	290,09	1.960.659	271,03
Giustizia	-	-	-	-
Sicurezza pubblica	538.642	76,60	518.085	71,62
Istruzione	770.092	109,51	843.341	116,58
Settore sport. e ricreat.	97.613	13,88	69.424	9,60
Campo turistico	129.992	18,49	220.865	30,53
Viabilità e trasporti	850.985	121,02	949.860	131,30
Territorio e ambiente	1.417.412	201,57	2.271.410	313,99
Settore sociale	531.186	75,54	547.827	75,73
Sett. Svilup. Eco.	33.602	4,78	16.769	2,32
Servizi produttivi	824.986	117,32	572.316	79,11
Cultura e beni culturali	282.224	40,13	317.742	43,92
<b>Totale</b>	<b>7.516.668 4</b>	<b>1.068,92</b>	<b>8.288.298</b>	<b>1.145,74</b>
CONTO CAPITALE				
Amministr. generale	17.508	2,49	121.381	16,78
Giustizia	-	-	-	-
Sicurezza pubblica	17.220	2,45	22.105	3,06
Istruzione	18.256	2,60	418.199	57,81
Settore sport. e ricreat.	4.435	0,63	114.297	15,80
Campo turistico	-	-	-	-
Viabilità e trasporti	626.477	89,09	606.202	83,80
Settore sociale	408.586	58,10	202.284	27,96
Sett. Svilup. Eco.	-	-	-	-
Servizi produttivi	-	-	-	-
Territorio e ambiente	37.847	5,38	285.403	39,45
Cultura e beni culturali	134.892	19,18	76.182	10,53
<b>Totale</b>	<b>1.265.221</b>	<b>179,92</b>	<b>1.846.053</b>	<b>255,19</b>

Fonte: Regione Toscana - SIFAL



**Tav. 7.3 (segue)- Spese per funzione del Comune di Montepulciano.  
Anni 2002, 2003.**

FUNZIONI	Competenza			
	2002		2003	
	Totale	Pro-capite	Totale	Pro-capite
<b>PARTE CORRENTE</b>				
Amministr. generale	2.952.729	212,01	3.571.983	255,78
Giustizia	239.613	17,20	255.570	18,30
Sicurezza pubblica	344.374	24,73	379.044	27,14
Istruzione	1.047.072	75,18	1.205.730	86,34
Settore sport. e ricreat.	239.515	17,20	235.074	16,83
Campo turistico	21.600	1,55	29.644	2,12
Viabilità e trasporti	1.005.266	72,18	1.075.948	77,05
Territorio e ambiente	1.615.683	116,01	1.813.576	129,87
Settore sociale	1.112.698	79,90	1.080.877	77,40
Sett. Svilup. Eco.	114.141	8,20	151.852	10,87
Servizi produttivi	318.762	22,89	311.450	22,30
Cultura e beni culturali	446.230	32,04	787.443	56,39
<b>Totale</b>	<b>9.457.683</b>	<b>679,09</b>	<b>10.898.191</b>	<b>780,39</b>
<b>CONTO CAPITALE</b>				
Amministr. generale	1.125.689	80,83	948.184	67,90
Giustizia	-	-	-	-
Sicurezza pubblica	-	-	14.600	1,05
Istruzione	399.947	28,72	84.458	6,05
Settore sport. e ricreat.	59.312	4,26	11.800	0,84
Campo turistico	-	-	113.724	8,14
Viabilità e trasporti	580.609	41,69	682.010	48,84
Settore sociale	200.645	14,41	259.115	18,55
Sett. Svilup. Eco.	52.355	3,76	-	-
Servizi produttivi	930	0,07	-	-
Territorio e ambiente	782.103	56,16	407.513	29,18
Cultura e beni culturali	457.333	32,84	4.224	0,30
<b>Totale</b>	<b>3.658.923</b>	<b>262,72</b>	<b>2.525.628</b>	<b>180,85</b>

Fonte: Regione Toscana - SIFAL

**Tav. 7.3 (segue) - Spese per funzione del Comune di Montepulciano.  
Anni 2002, 2003.**

FUNZIONI	Cassa			
	2002		2003	
	Totale	Pro-capite	Totale	Pro-capite
<b>PARTE CORRENTE</b>				
Amministr. generale	2.517.049	180,73	2.855.636	204,49
Giustizia	173.104	12,43	309.175	22,14
Sicurezza pubblica	335.013	24,05	338.922	24,27
Istruzione	805.581	57,84	1.070.011	76,62
Settore sport. e ricreat.	163.098	11,71	245.380	17,57
Campo turistico	17.978	1,29	19.643	1,41
Viabilità e trasporti	957.456	68,75	825.867	59,14
Territorio e ambiente	1.202.749	86,36	1.815.891	130,03
Settore sociale	895.171	64,28	1.003.592	71,86
Sett. Svilup. Eco.	91.718	6,59	124.335	8,90
Servizi produttivi	272.002	19,53	240.907	17,25
Cultura e beni culturali	304.690	21,88	584.207	41,83
<b>Totale</b>	<b>7.735.609</b>	<b>555,44</b>	<b>9.433.566</b>	<b>675,51</b>
<b>CONTO CAPITALE</b>				
Amministr. generale	935.654	67,18	1.222.525	87,54
Giustizia	1.600.221	114,90	184.650	13,22
Sicurezza pubblica	-	-	14.600	1,05
Istruzione	34.939	2,51	204.634	14,65
Settore sport. e ricreat.	135.997	9,76	74.748	5,35
Campo turistico	-	-	940	0,07
Viabilità e trasporti	684.979	49,18	418.189	29,95
Settore sociale	59.767	4,29	28.908	2,07
Sett. Svilup. Eco.	49.064	3,52	709	0,05
Servizi produttivi	930	0,07	-	-
Territorio e ambiente	419.993	30,16	403.966	28,93
Cultura e beni culturali	50.304	3,61	233.810	16,74
<b>Totale</b>	<b>3.971.848</b>	<b>285,19</b>	<b>2.787.679</b>	<b>199,62</b>

Fonte: Regione Toscana - SIFAL

**Tav. 7.3 (segue) - Spese per funzione del Comune di San Casciano dei Bagni.  
Anni 2002, 2003.**

FUNZIONI	Competenza			
	2002		2003	
	Totale	Pro-capite	Totale	Pro-capite
<b>PARTE CORRENTE</b>				
Amministr. generale	669.765	383,82	675.512	390,92
Giustizia	-	-	-	-
Sicurezza pubblica	88.093	50,48	91.118	52,73
Istruzione	220.637	126,44	216.318	125,18
Settore sport. e ricreat.	19.608	11,24	19.892	11,51
Campo turistico	8.300	4,76	9.499	5,50
Viabilità e trasporti	96.913	55,54	114.873	66,48
Territorio e ambiente	315.019	180,53	479.409	277,44
Settore sociale	133.920	76,74	100.859	58,37
Sett. Svilup. Eco.	5.674	3,25	8.895	5,15
Servizi produttivi	-	-	-	-
Cultura e beni culturali	27.667	15,86	33.200	19,21
<b>Totale</b>	<b>1.585.596</b>	<b>908,65</b>	<b>1.749.575</b>	<b>1.012,49</b>
<b>CONTO CAPITALE</b>				
Amministr. generale	51.425	29,47	62.519	36,18
Giustizia	-	-	-	-
Sicurezza pubblica	-	-	-	-
Istruzione	137.863	79,00	149.966	86,79
Settore sport. e ricreat.	-	-	42.159	24,40
Campo turistico	-	-	-	-
Viabilità e trasporti	61.000	34,96	780.000	451,39
Settore sociale	-	-	33.778	19,55
Sett. Svilup. Eco.	-	-	-	-
Servizi produttivi	-	-	7.038	4,07
Territorio e ambiente	308.773	176,95	796.575	460,98
Cultura e beni culturali	18.000	10,32	80.000	46,30
<b>Totale</b>	<b>577.061</b>	<b>330,69</b>	<b>1.952.035</b>	<b>1.129,65</b>

Fonte: Regione Toscana - SIFAL

**Tav. 7.3 (segue) - Spese per funzione del Comune di San Casciano dei Bagni.  
Anni 2002, 2003.**

FUNZIONI	Cassa			
	2002		2003	
	Totale	Pro-capite	Totale	Pro-capite
<b>PARTE CORRENTE</b>				
Amministr. generale	649.470	372,19	634.404	367,13
Giustizia	-	-	-	-
Sicurezza pubblica	85.122	48,78	86.498	50,06
Istruzione	212.538	121,80	212.303	122,86
Settore sport. e ricreat.	18.826	10,79	20.674	11,96
Campo turistico	13.198	7,56	10.346	5,99
Viabilità e trasporti	94.764	54,31	104.333	60,38
Territorio e ambiente	315.660	180,89	482.492	279,22
Settore sociale	132.957	76,19	113.776	65,84
Sett. Svilup. Eco.	2.189	1,25	1.538	0,89
Servizi produttivi	-	-	-	-
Cultura e beni culturali	25.314	14,51	28.178	16,31
<b>Totale</b>	<b>1.550.038</b>	<b>888,27</b>	<b>1.694.542</b>	<b>980,64</b>
<b>CONTO CAPITALE</b>				
Amministr. generale	44.563	25,54	32.251	18,66
Giustizia	-	-	-	-
Sicurezza pubblica	-	-	-	-
Istruzione	4.137	2,37	2.260	1,31
Settore sport. e ricreat.	92.812	53,19	132.829	76,87
Campo turistico	-	-	-	-
Viabilità e trasporti	-	-	104.154	60,27
Settore sociale	-	-	-	-
Sett. Svilup. Eco.	-	-	-	-
Servizi produttivi	5.169	2,96	-	-
Territorio e ambiente	388.176	222,45	2.101.794	1.216,32
Cultura e beni culturali	21.694	12,43	8.961	5,19
<b>Totale</b>	<b>556.551</b>	<b>318,94</b>	<b>2.382.249</b>	<b>1.378,62</b>

Fonte: Regione Toscana - SIFAL

**Tav. 7.3 (segue) - Spese per funzione del Comune di Sarteano.  
Anni 2002, 2003.**

FUNZIONI	Competenza			
	2002		2003	
	Totale	Pro-capite	Totale	Pro-capite
<b>PARTE CORRENTE</b>				
Amministr. generale	1.266.731	277,06	1.174.535	679,71
Giustizia	-	-	-	-
Sicurezza pubblica	191.357	41,85	168.911	97,75
Istruzione	317.830	69,52	325.735	188,50
Settore sport. e ricreat.	25.033	5,48	22.948	13,28
Campo turistico	29.148	6,38	33.120	19,17
Viabilità e trasporti	234.403	51,27	243.311	140,80
Territorio e ambiente	847.058	185,27	785.085	454,33
Settore sociale	1.474.370	322,48	1.507.732	872,53
Sett. Svilup. Eco.	15.493	3,39	58.777	34,01
Servizi produttivi	80.979	17,71	76.797	44,44
Cultura e beni culturali	136.243	29,80	123.332	71,37
<b>Totale</b>	<b>4.618.645</b>	<b>1.010,20</b>	<b>4.520.283</b>	<b>2.615,90</b>
<b>CONTO CAPITALE</b>				
Amministr. generale	70.819	15,49	22.000	12,73
Giustizia	-	-	-	-
Sicurezza pubblica	-	-	-	-
Istruzione	-	-	-	-
Settore sport. e ricreat.	103.808	22,71	-	-
Campo turistico	15.000	3,28	1.000	0,58
Viabilità e trasporti	411.481	90,00	711.518	411,76
Settore sociale	-	-	407.000	235,53
Sett. Svilup. Eco.	-	-	405.165	234,47
Servizi produttivi	-	-	-	-
Territorio e ambiente	309.432	67,68	307.886	178,17
Cultura e beni culturali	594.766	130,09	21.125	12,23
<b>Totale</b>	<b>1.505.306</b>	<b>329,24</b>	<b>1.875.694</b>	<b>1.085,47</b>

Fonte: Regione Toscana - SIFAL

**Tav. 7.3 (segue) - Spese per funzione del Comune di Sarteano.  
Anni 2002, 2003.**

FUNZIONI	Cassa			
	2002		2003	
	Totale	Pro-capite	Totale	Pro-capite
<b>PARTE CORRENTE</b>				
Amministr. generale	1.033.292	226,00	906.424	524,55
Giustizia	-	-	-	-
Sicurezza pubblica	171.966	37,61	150.844	87,29
Istruzione	282.779	61,85	309.787	179,27
Settore sport. e ricreat.	18.279	4,00	20.094	11,63
Campo turistico	40.264	8,81	26.453	15,31
Viabilità e trasporti	248.731	54,40	195.122	112,92
Territorio e ambiente	788.617	172,49	672.238	389,03
Settore sociale	1.331.403	291,21	1.677.261	970,64
Sett. Svilup. Eco.	3.051	0,67	29.186	16,89
Servizi produttivi	80.979	17,71	76.797	44,44
Cultura e beni culturali	118.253	25,86	127.994	74,07
<b>Totale</b>	<b>4.117.614</b>	<b>900,62</b>	<b>4.192.200</b>	<b>2.426,04</b>
<b>CONTO CAPITALE</b>				
Amministr. generale	4.993	1,09	54.827	31,73
Giustizia	-	-	-	-
Sicurezza pubblica	-	-	-	-
Istruzione	8.911	1,95	32.068	18,56
Settore sport. e ricreat.	-	-	64.230	37,17
Campo turistico	46.125	10,09	43.165	24,98
Viabilità e trasporti	68.858	15,06	380.913	220,44
Settore sociale	15.590	3,41	6.463	3,74
Sett. Svilup. Eco.	-	-	4.500	2,60
Servizi produttivi	-	-	-	-
Territorio e ambiente	1.421.400	310,89	347.187	200,92
Cultura e beni culturali	137.313	30,03	291.987	168,97
<b>Totale</b>	<b>1.703.190</b>	<b>372,53</b>	<b>1.225.340</b>	<b>709,11</b>

Fonte: Regione Toscana - SIFAL

**Tav. 7.4 - Il personale per tipo di rapporto, titolo di studio e comune.  
Anni 2002, 2003.**

TIPO DI RAPPORTO / TITOLO DI STUDIO	2002	2003	TIPO DI RAPPORTO / TITOLO DI STUDIO	2002	2003
<b>Cetona</b>			<b>Chianciano Terme</b>		
<b>Tipo di rapporto</b>			<b>Tipo di rapporto</b>		
Personale di ruolo	29	28	Personale di ruolo	106	99
Personale a tempo det.	1	2	Personale a tempo det.	8	8
Personale interinale	0	0	Personale interinale	2	4
Personale a formazione	0	0	Personale a formazione	0	0
Personale impiegato in LSU	0	0	Personale impiegato in LSU	0	0
<b>Totale</b>	<b>30</b>	<b>30</b>	<b>Totale</b>	<b>116</b>	<b>111</b>
<b>Titolo di studio</b>			<b>Titolo di studio</b>		
Post laurea	0	0	Post laurea	0	0
Laurea	3	2	Laurea	16	15
Scuola superiore	16	19	Scuola superiore	40	53
Scuola dell'obbligo	10	7	Scuola dell'obbligo	50	31
<b>Totale</b>	<b>29</b>	<b>28</b>	<b>Totale</b>	<b>106</b>	<b>99</b>
<b>Montepulciano</b>			<b>San Casciano dei Bagni</b>		
<b>Tipo di rapporto</b>			<b>Tipo di rapporto</b>		
Personale di ruolo	116	109	Personale di ruolo	19	19
Personale a tempo det.	13	16	Personale a tempo det.	3	3
Personale interinale	-	-	Personale interinale	0	0
Personale a formazione	-	-	Personale a formazione	0	0
Personale impiegato in LSU	-	-	Personale impiegato in LSU	0	0
<b>Totale</b>	<b>129</b>	<b>125</b>	<b>Totale</b>	<b>22</b>	<b>22</b>
<b>Titolo di studio</b>			<b>Titolo di studio</b>		
Post laurea	0	0	Post laurea	0	0
Laurea	15	15	Laurea	2	2
Scuola superiore	56	54	Scuola superiore	9	9
Scuola dell'obbligo	45	40	Scuola dell'obbligo	8	8
<b>Totale</b>	<b>116</b>	<b>109</b>	<b>Totale</b>	<b>19</b>	<b>19</b>

**Tav. 7.4 (segue) - Il personale per tipo di rapporto, titolo di studio e comune.  
Anni 2002, 2003.**

TIPO DI RAPPORTO / TITOLO DI STUDIO	2002	2003	TIPO DI RAPPORTO / TITOLO DI STUDIO	2002	2003
<b>Sarteano</b>			<b>Comunità Montana</b>		
<b>Tipo di rapporto</b>			<b>Tipo di rapporto</b>		
Personale di ruolo	54	50	Personale di ruolo	6	10
Personale a tempo det.	14	16	Personale a tempo det.	1	2
Personale interinale	0	0	Personale interinale	-	-
Personale a formazione	0	0	Personale a formazione	-	-
Personale impiegato in LSU	0	0	Personale impiegato in LSU	-	-
<b>Totale</b>	<b>68</b>	<b>66</b>	<b>Totale</b>	<b>7</b>	<b>12</b>
<b>Titolo di studio</b>			<b>Titolo di studio</b>		
Post laurea	0	0	Post laurea	-	-
Laurea	2	2	Laurea	4	4
Scuola superiore	20	22	Scuola superiore	1	8
Scuola dell'obbligo	32	26	Scuola dell'obbligo	-	-
<b>Totale</b>	<b>54</b>	<b>50</b>	<b>Totale</b>	<b>5</b>	<b>12</b>

Fonte: Regione Toscana - SIFAL



**Tav. 7.5 - Indicatori finanziari di entrata e di spesa per comune. Anni 2002.**

INDICATORI	COMUNI				
	Cetona	Chianciano Terme	Montepulciano	San Casciano dei Bagni	Sarteano
<b>Indicatori di entrata</b>					
Autonomia finanziaria	70,40	83,57	78,31	69,17	96,97
Autonomia impositiva	50,57	58,44	60,58	48,75	55,83
Autonomia tariffaria	19,84	25,13	17,73	20,42	41,14
Pressione finanziaria	536,74	931,32	575,10	649,76	946,61
Pressione tributaria	385,51	651,28	444,88	457,95	545,02
Interv. erariale pro capite	200,61	106,84	112,30	247,65	2,55
Interv. regionale pro capite	5,68	70,32	26,84	29,88	10,69
Interv. regionale su entrate	0,75	6,31	3,65	3,18	1,10
Interv. Reg. su entrate tributarie	1,47	10,80	6,03	6,52	1,96
ICIAP pro capite	-	-	-	-	-
TOSAP pro capite	10,50	16,30	8,68	-	9,61
TARSU pro capite	100,70	159,79	75,05	121,93	79,65
IRPEF pro capite	-	-	48,23	36,21	20,37
ICI pro capite	229,57	354,92	186,92	207,39	216,61
<b>Indicatori di spesa</b>					
Velocità gestione spese correnti	95,13	93,00	80,19	97,76	88,06
Rigidità spesa corrente (1)	41,76	56,10	37,89	43,21	109,64
Rigidità spesa corrente (2)	36,13	37,78	32,40	37,38	42,09
Rigidità spesa corrente (3)	47,11	60,09	44,04	48,96	113,68
Investimenti pro capite	371,22	373,49	373,49	373,49	373,49
Spesa amministrazione di gestione e controllo	308,35	311,91	212,01	383,82	277,06
Spesa giustizia	-	-	17,20	-	-
Spesa sicurezza pubblica	38,48	83,71	24,73	50,48	41,85
Spesa istruzione	77,58	115,38	75,18	126,44	69,52
Spesa settore sportivo e ricreativo	15,98	15,04	17,20	11,24	5,48
Spesa campo turistico	10 11/13	25,77	1,55	4,76	6,38
Spesa viabilità e trasporti	41,06	122,07	72,18	55,54	51,27
Spesa territorio e ambiente	128,16	251,70	116,01	180,53	185,27
Spesa settore sociale	67,96	83,24	79,90	76,74	322,48
Spesa sviluppo economico	6,11	4,12	8,20	3,25	3,39
Spesa servizi produttivi	3,44	92,57	22,89	-	17,71
Spesa cultura e beni culturali	42,16	35,81	32,04	15,86	29,80

Fonte: Regione Toscana - SIFAL

**Tav. 7.5 a - Indicatori finanziari di entrata e di spesa per comune. Anni 2003**

INDICATORI	COMUNI				
	Cetona	Chianciano Terme	Montepulciano	San Casciano dei Bagni	Sarteano
<b>Indicatori di entrata</b>					
Autonomia finanziaria	83,65	84,19	83,40	79,17	87,22
Autonomia impositiva	64,16	60,16	62,07	48,38	48,48
Autonomia tariffaria	19,48	24,03	21,33	30,80	38,74
Pressione finanziaria	639,65	1.004,19	663,13	862,25	839,42
Pressione tributaria	490,65	717,58	493,53	526,85	466,59
Intervento erariale pro capite	100,30	107,32	85,13	209,74	97,67
Intervento regionale pro capite	9,82	70,04	29,18	4,91	10,24
Intervento regionale su entrate	1,28	5,87	3,67	0,45	1,06
Intervento regionale su entrate tributarie	2,00	9,76	5,91	0,93	2,19
ICIAP pro capite	-	-	-	-	-
TOSAP pro capite	9,42	18,83	8,81	-	-
TARSU pro capite	109,67	170,47	79,76	133,60	91,03
IRPEF pro capite	19,26	-	47,39	37,59	21,00
ICI pro cpaite	228,61	370,72	194,41	215,51	232,96
<b>Indicatori di spesa</b>					
Velocità gestione spese correnti	93,23	100,66	87,63	97,28	93,46
Rigidità spesa corrente (1)	41,85	41,90	37,80	39,70	80,30
Rigidità spesa corrente (2)	35,93	34,37	32,79	30,75	42,04
Rigidità spesa corrente (3)	46,46	45,56	44,10	51,00	84,70
Investimenti pro capite	615,63	142,90	180,85	1.129,00	404,16
Spesa amministrative di gestione e controllo	257,59	79,07	255,78	390,70	253,08
Spesa giustizia	-	-	18,30	-	-
Spesa sicurezza pubblica	76,91	35,33	27,14	52,70	36,40
Spesa istruzione	76,91	52,40	86,34	125,11	70,19
Spesa settore sportivo e ricreativo	14,90	32,50	16,83	11,50	4,94
Spesa campo turistico	11,56	4,10	2,12	5,49	7,14
Spesa viabilità e trasporti	38,80	148,73	77,05	66,44	52,43
Spesa territorio e ambiente	123,05	250,70	129,87	277,28	169,16
Spesa settore sociale	71,12	149,42	77,40	58,33	324,87
Spesa sviluppo economico	7,16	2,10	10,87	5,14	12,66
Spesa servizi produttivi	2,46	43,05	22,30	-	16,55
Spesa cultura e beni culturali	42,63	108,85	56,39	19,20	26,57

Fonte: Regione Toscana - SIFAL

## 7. Glossario

**Accensioni di prestiti:** ammontare delle operazioni di indebitamento a medio e lungo termine o “patrimoniali”, con esclusione quindi di quelle di durata inferiore all’anno.

**Accertamento:** operazione giuridico contabile con cui l’amministrazione appura la ragione del credito, il soggetto debitore ed il relativo ammontare da iscrivere come competenza dell’esercizio. Costituisce la prima fase della procedura di acquisizione delle entrate.

**Avanzo e disavanzo complessivo:** il risultato differenziale tra le operazioni di entrata e di spesa complessive. Esso emerge solo in sede di esecuzione o di gestione del bilancio e misura l’eccedenza o l’insufficienza delle risorse acquisibili o acquisite rispetto agli impieghi effettuabili o effettuati.

**Bilancio:** il bilancio finanziario che registra in termini revisionali le operazioni di entrata e di uscita monetarie nelle quali si estrinseca l’attività gestionale del soggetto pubblico.

**Bilancio consuntivo:** il rendiconto finanziario che comprende i risultati della gestione di Bilancio, per le entrate e per le spese.

**Entrate (spese) correnti:** sono le entrate (spese) destinate alla produzione ed al funzionamento dei vari servizi prestati dall’ente pubblico, nonché alla redistribuzione dei redditi per fini non direttamente produttivi.

**Entrate (spese) in conto capitale:** sono le entrate (spese) che incidono direttamente o indirettamente sulla formazione del capitale dell’ente.

**Impegno:** onere che scaturisce dalle obbligazioni giuridicamente perfezionate.

### **Indicatori finanziari di entrata:**

- $\text{Autonomia finanziaria} = \frac{\text{Entrate tributarie} + \text{entrate extratributarie}}{\text{entrate ordinarie}} * 100$
- $\text{Autonomia tributaria} = \frac{\text{entrate tributarie}}{\text{entrate ordinarie}} * 100$
- $\text{Autonomia tariffaria} = \frac{\text{entrate extratributarie}}{\text{entrate ordinarie}} * 100$
- $\text{Pressione finanziaria} = \frac{\text{entrate tributarie} + \text{entrate extratributarie}}{\text{popolazione}}$
- $\text{Intervento erariale pro capite} = \frac{\text{trasferimenti statali}}{\text{popolazione}}$
- $\text{Intervento regionale pro capite} = \frac{\text{trasferimenti regionali}}{\text{popolazione}} * 100$
- $\text{Intervento regionale su entrate} = \frac{\text{trasferimenti regionali}}{\text{entrate ordinarie}} * 100$

- Intervento regionale su entrate tributarie = trasferimenti regionali / entrate tributarie \* 100
- Entrate extratributarie su entrate proprie = entrate extratributarie / entrate tributarie + entrate extratributarie \* 100
- Velocità riscossione entrate proprie = riscossione entrate tributarie + entrate extratributarie / accertamenti entrate tributarie + entrate extratributarie \* 100
- ICIAP pro capite = gettito ICIAP / popolazione
- TOSAP pro capite = gettito TOSAP / popolazione
- TARSU pro capite = gettito TARSU / popolazione
- ICI pro capite = gettito ICI / popolazione

#### **Indicatori finanziari di spesa:**

- velocità spese correnti = pagamenti spese correnti / impegni spese correnti \* 100
- rigidità spesa corrente (1) = spese personale + rimborso prestiti / totale entrate correnti \* 100
- rigidità spesa corrente (2) = spese personale / totale entrate correnti \* 100
- rigidità spesa corrente (3) = spese personale + rimborso prestiti + int. Passivi / totale entrate correnti \* 100
- investimenti pro-capite = spesa c.to capitale / popolazione
- funzione di spesa corrente = spesa corrente per funzione / popolazione

**Trasferimenti:** partite finanziarie che un ente trasferisce ad altro ente o soggetto economico per il raggiungimento di scopi istituzionali.

**8**

# **SICUREZZA DEI CITTADINI**

ANNUARIO STATISTICO 2006

## Indice delle tavole

- Tav. 8.1      Tipologia degli interventi di Polizia Municipale per comune. Circolazione stradale. Anno 2004
- Tav. 8.2      Tipologia degli interventi di Polizia Municipale per comune. Infortunistica stradale. Anno 2004
- Tav. 8.3      Tipologia degli interventi di Polizia Municipale per comune. Tutela dell'ambiente. Anno 2004
- Tav. 8.4      Tipologia degli interventi di Polizia Municipale per comune. Commercio – Igiene/sanità – Ordinanze/Regolamenti comunali. Anno 2004
- Tav. 8.5      Tipologia degli interventi di Polizia Municipale per comune. Attività di polizia giudiziaria. Anno 2004

## Introduzione

In questo capitolo si prendono in considerazione gli interventi della Polizia Municipale di ogni comune e in particolare si riportano dati sulla circolazione stradale, sulla infortunistica stradale, sulla tutela dell'ambiente, pratiche amministrative sul commercio e attività di polizia giudiziaria.

La prima tavola ci mette a disposizione dati sulla circolazione stradale tra cui le infrazioni e le sanzioni applicate. Per quanto riguarda le infrazioni abbiamo 4.701 multe per divieto di sosta e di fermata, di cui 2.393 nel Comune di Montepulciano; le altre sanzioni riguardano le cinture di sicurezza (62 multe), autovelox (944), velocità pericolosa (50) e il divieto di transito (433).

Tra le altre sanzioni abbiamo il ritiro della patente di guida e il ritiro della carta di circolazione.

Da evidenziare è il fatto che sono stati presentati 107 ricorsi al Prefetto e 96 al Tribunale ed al Giudice di Pace.

Nel nostro territorio sono stati registrati in totale circa 500 incidenti, di cui 83 senza feriti, 64 con feriti; le persone rimaste coinvolte in questi incidenti sono 78, mentre i veicoli danneggiati 257.

Gli interventi della Polizia Municipale riguardano anche quelli per la tutela dell'ambiente e tra questi vengono registrati 40 violazioni amministrative riguardanti acqua, rifiuti, edilizia, rumorosità ecc..

**Graf. 8.1 – Infortunistica stradale nella Comunità Montana**

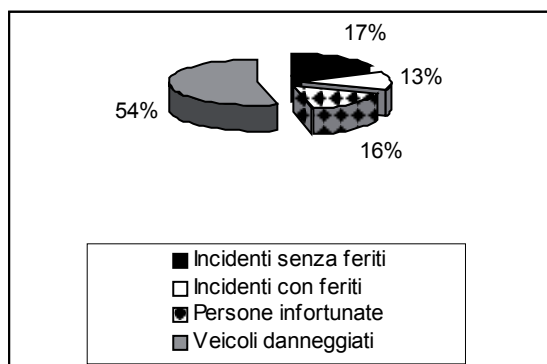

**Tav. 8.1 - Tipologia degli interventi di Polizia Municipale per comune.  
Circolazione stradale. Anno 2004**

COMUNI	CIRCOLAZIONE STRADALE					
	Violazioni accertate per infrazioni al C.d.S.					
	Art. 172 (cinture di sicurezza e dispositivi di ritenuta)	Art. 142 (autovelox e telelaser)	Art. 141 (velocità pericolosa)	Art. 116 (guida senza patente)	Art. 7, 157, 158 (divieto di sosta/fermata)	Art. 6, 7 (divieto di transito)
Cetona	1	107	0	0	546	25
Chianciano Terme	0	0	18	0	670	10
Montepulciano	60	202	31	0	2393	383
San Casciano dei Bagni	1	415	0	0	706	0
Sarteano	0	220	1	0	386	15
<b>Comunità Montana</b>	<b>62</b>	<b>944</b>	<b>50</b>	<b>0</b>	<b>4.701</b>	<b>433</b>

**Tav. 8.1 (segue) - Tipologia degli interventi di Polizia Municipale per comune.  
Circolazione stradale. Anno 2004**

COMUNI	CIRCOLAZIONE STRADALE							
	Ricorsi per infrazioni al C.d.S.		Sanzioni accessorie applicate					
	presentati al Prefetto	presentati al Tribunale ed al Giudice di Pace	Ritiro patente di guida per violazioni amminis.	Ritiro patente di guida per sanzioni penali	Segnalaz. alla Prefettura per il ritiro di patenti	Ritiro carta di circolaz. del veicolo	Fermi amminis. di veicoli	Sequestri amminis. di veicoli
Cetona	2	4	1	0	1	0	0	0
Chianciano Terme	50	9	0	0	7	2	1	2
Montepulciano	30	58	8	3	75	27	7	2
San Casciano dei Bagni	23	15	0	0	26	0	0	0
Sarteano	2	10	1	0	7	1	1	0
<b>Comunità Montana</b>	<b>107</b>	<b>96</b>	<b>10</b>	<b>3</b>	<b>116</b>	<b>30</b>	<b>9</b>	<b>4</b>

Fonte: Comune, Ufficio Polizia Municipale



**Tav. 8.2 - Tipologia degli interventi di Polizia Municipale per comune.  
Infortunistica stradale. Anno 2004**

COMUNI	Incidenti senza feriti	Incidenti con feriti	Persone infortunate	Veicoli danneggiati	Veicoli sottoposti a sequestro giudiziario
Cetona	0	2	3	3	0
Chianciano Terme	47	30	35	134	2
Montepulciano	33	28	33	106	1
San Casciano dei Bagni	1	0	0	2	0
Sarteano	2	4	7	12	0
<b>Comunità Montana</b>	<b>83</b>	<b>64</b>	<b>78</b>	<b>257</b>	<b>3</b>

**Tav. 8.2 (segue) - Tipologia degli interventi di Polizia Municipale per comune.  
Infortunistica stradale. Anno 2004**

COMUNI	INFORTUNISTICA STRADALE			
	Segnalazioni al Dipartimento Territoriale dei Trasporti (revisione straordinaria del veicolo)	Rapporto alla Autorità Giudiziaria (notizie di reato)	Segnalazioni alla Prefettura ed al U.P.D.T.T.	Conducenti datsi alla fuga
Cetona	0	0	0	0
Chianciano Terme	0	31	30	3
Montepulciano	0	24	0	0
San Casciano dei Bagni	0	0	0	0
Sarteano	0	4	6	0
<b>Comunità Montana</b>	<b>0</b>	<b>59</b>	<b>36</b>	<b>3</b>

Fonte: Comune, Ufficio Polizia Municipale

**Tav. 8.3 - Tipologia degli interventi di Polizia Municipale per comune.  
Tutela dell'ambiente. Anno 2004.**

COMUNI	TUTELA DELL'AMBIENTE			
	Violazioni amministrative a leggi sulla tutela ambientale rilevate (rifiuti, acqua, edilizia, rumorosità, ecc.)	Discariche e depositi amministrativi	Comunicazione di reato ai sensi art. 347 CPP (abusi edilizi, inquinamento acque, smaltimento rifiuti)	Sopralluoghi per controlli sul rispetto delle leggi in materia di ecologia
Cetona	0	0	2	0
Chianciano Terme	6	1	7	400
Montepulciano	23	0	5	0
San Casciano dei Bagni	10	0	0	4
Sarteano	1	0	7	0
<b>Comunità Montana</b>	<b>40</b>	<b>1</b>	<b>21</b>	<b>404</b>

Fonte: Comune, Ufficio Polizia Municipale

**Tav. 8.4 - Tipologia degli interventi di Polizia Municipale per comune.  
Commercio Igiene/sanità – Ordinanze/Regolamenti comunali.**

COMUNI	PRATICHE AMMINISTRATIVE		
	Controllo attività per il commercio in sede fissa	Controllo pubblici esercizi	Controllo commercio su aree pubbliche
Cetona	25	15	0
Chianciano Terme	350	70	7280
Montepulciano	13	11	10
San Casciano dei Bagni	5	3	9
Sarteano	55	0	20
<b>Comunità Montana</b>	<b>448</b>	<b>99</b>	<b>7319</b>

**Tav. 8.4 (segue) - Tipologia degli interventi di Polizia Municipale per comune.  
Commercio – Igiene/sanità  
Ordinanze/Regolamenti comunali.**

COMUNI	SANZIONI PER VIOLAZIONI				
	Violazioni accertate per inosserv. dei Regolamenti Comunali	Violazioni accertate per inosserv. delle Ordinanze Sindacali	Sequestri amminis. di merce per commercio abusivo su aree pubbliche	Presenze ai mercati per controlli	Ricorsi avverso violazioni ordinanze sindacali, regolam. comunali, leggi delegate, ecc.
Cetona	0	0	0	104	0
Chianciano Terme	8	10	0	52	12
Montepulciano	1	2	0	104	2
San Casciano dei Bagni	5	0	0	49	0
Sarteano	4	0	0	52	1
<b>Comunità Montana</b>	<b>18</b>	<b>12</b>	<b>0</b>	<b>361</b>	<b>15</b>

Fonte: Comune, Ufficio Polizia Municipale

**Tav. 8.5 - Tipologia degli interventi di Polizia Municipale per comune.  
Attività di polizia giudiziaria.**

COMUNI	ATTIVITA' DI POLIZIA GIUDIZIARIA			
	Persone sottoposte a fermo e/o accompagnamento	Persone denunciate a piede libero	Fotosegnalazione di cittadini extracomunitari	Sequestri di merci
Cetona	0	0	0	0
Chianciano Terme	0	3	0	0
Montepulciano	0	23	0	2
San Casciano dei Bagni	0	0	0	0
Sarteano	2	11	3	0
<b>Comunità Montana</b>	<b>2</b>	<b>37</b>	<b>3</b>	<b>2</b>

**Tav. 8.5 (segue) - Tipologia degli interventi di Polizia Municipale per comune.  
Attività di polizia giudiziaria.**

COMUNI	ATTIVITA' DI POLIZIA GIUDIZIARIA			
	Rinvenimento veicoli rubati	Ricezione denunce di furto/smarrimento	Attività di P.G. delegate dall'Autorità Giudiziaria	Notizie di reato per reati vari
Cetona	0	0	2	0
Chianciano Terme	2	40	4	8
Montepulciano	1	33	5	28
San Casciano dei Bagni	0	0	1	1
Sarteano	0	7	4	3
<b>Comunità Montana</b>	<b>3</b>	<b>80</b>	<b>16</b>	<b>40</b>

Fonte: Comune, Ufficio Polizia Municipale

## 8. Glossario

**Feriti:** numero di soggetti che hanno subito lesioni al proprio corpo a seguito dell'incidente.

**Incidente stradale:** incidente verificatosi nelle vie o piazze aperte alla circolazione nel quale risultano coinvolti veicoli fermi o in movimento e dal quale siano derivate lesioni a persone.



**9**

# **ELEZIONI**

ANNUARIO STATISTICO 2006

## Indice delle Tavole

- Tav. 9.1 Elettori, votanti, voti validi e non validi per comune alle Elezioni Regionali del 3-4 aprile 2005 (valori assoluti).
- Tav. 9.1 a Elettori, votanti, voti validi e non validi per comune alle Elezioni Regionali del 3-4 aprile 2005 (valori percentuali).
- Tav. 9.2 Voti alle liste per comune alle Elezioni Regionali del 3-4 aprile 2005 (valori assoluti).
- Tav. 9.2 a Voti alle liste per comune alle Elezioni Regionali del 3-4 aprile 2005 (valori percentuali).
- Tav. 9.3 Voti ai candidati a presidente alle Elezioni Regionali del 3-4 aprile 2005 (valori assoluti)
- Tav. 9.3 a Voti ai candidati a presidente alle Elezioni Regionali del 3-4 aprile 2005 (valori percentuali).
- Tav. 9.4 Elettori, votanti, voti validi e non validi per comune nelle Elezioni Europee del 12-13 giugno 2004 (valori assoluti).
- Tav. 9.4 a Elettori, votanti, voti validi e non validi per comune nelle Elezioni Europee del 12-13 giugno 2004 (valori percentuali).
- Tav. 9.5 Voti alle liste per comune nelle Elezioni Europee del 12-13 giugno 2004 (valori assoluti).
- Tav. 9.5 a Voti alle liste per comune nelle Elezioni Europee del 12-13 giugno 2004 (valori percentuali).
- Tav. 9.6 Elettori, votanti, voti validi e non validi per comune alle Elezioni Provinciali del 12-13 giugno 2004. Quota proporzionale (valori assoluti).
- Tav. 9.6 a Elettori, votanti, voti validi e non validi per comune alle Elezioni Provinciali del 12-13 giugno 2004. Quota proporzionale (valori percentuali).
- Tav. 9.7 Elettori, votanti, voti validi e non validi per comune alle Elezioni provinciali del 12-13 giugno 2004. Quota maggioritaria (valori assoluti).
- Tav. 9.7 a Elettori, votanti, voti validi e non validi per comune alle Elezioni provinciali del 12-13 giugno 2004. Quota maggioritaria (valori percentuali).



- Tav. 9.8 Elettori, votanti, voti validi e non validi per comune alle Elezioni politiche del 2001 (valori assoluti).
- Tav. 9.8 a Elettori, votanti, voti validi e non validi per comune alle Elezioni politiche del 2001 (valori percentuali).
- Tav. 9.9 Voti alle liste per comune alle Elezioni politiche del 2001 (valori assoluti).
- Tav. 9.9 a Voti alle liste per comune alle Elezioni politiche del 2001 (valori percentuali).

## Introduzione

In questo annuario sono riportati i dati riepilogativi relativi alle elezioni forniti dall'Osservatorio della Regione Toscana.

In particolare vengono presentati i principali dati alle ultime elezioni Regionali (3-4 aprile 2005), Europee (12-13 giugno 2004), Provinciali (12-13 giugno 2004) e Politiche (2001).

Le elezioni regionali hanno riguardato oltre 25 mila elettori e più di 18 mila votanti. In questo contesto abbiamo 16.375 voti validi e 745 non validi.

Le elezioni europee hanno, invece, interessato 25.550 elettori e 20.494 votanti. I voti validi sono stati 19.232 mentre quelli non validi 1.262.

Le elezioni Provinciali, per le quali si è votato il 12-13 giugno 2004, hanno interessato 25.720 elettori e 20.456 votanti. I voti validi sono 18.455 mentre i non validi 1.534.

Infine, i dati proposti nelle tavole descrivono i principali risultati delle elezioni politiche del 2001. Complessivamente abbiamo 26.000 elettori e 22.815 votanti.

Per informazioni più dettagliate si rimanda alla consultazione delle singole tavole, nelle quali si fa riferimento anche ai voti alle liste.

**Tav. 9.1 - Elettori, votanti, voti validi e non validi per comune alle Elezioni Regionali del 3-4 aprile 2005 (valori assoluti).**

COMUNI	Elettori	Votanti	Voti non validi			Contestate	Voti validi
			bianche	nulle	totale		
Cetona	2.433	1.816	41	45	86	-	1.597
Chianciano Terme	5.960	4.312	64	89	153	-	3.696
Montepulciano	11.901	8.734	172	173	345	-	7.570
San Casciano dei Bagni	1.466	1.137	17	26	43	-	1.019
Sarteano	3.895	2.793	61	57	118	-	2.493
<b>Comunità Montana</b>	<b>25.655</b>	<b>18.792</b>	<b>355</b>	<b>390</b>	<b>745</b>	-	<b>16.375</b>

Fonte: Regione Toscana

**Tav. 9.1a - Elettori, votanti, voti validi e non validi per comune alle Elezioni Regionali del 3-4 aprile 2005 (valori percentuali).**

COMUNI	Votanti per 100 elettori	Valori % per 100 votanti			
		bianche	nulle	contestate	voti validi
Cetona	74,64	2,26	2,48	-	87,94
Chianciano Terme	72,35	1,48	2,06	-	85,71
Montepulciano	73,39	1,97	1,98	-	86,67
San Casciano dei Bagni	77,56	1,50	2,29	-	89,62
Sarteano	71,71	2,18	2,04	-	89,26
<b>Comunità Montana</b>	<b>73,25</b>	<b>1,89</b>	<b>2,08</b>	-	<b>87,14</b>

Fonte: Regione Toscana

**Tav. 9.2 - Voti alle liste per comune alle Elezioni Regionali del 3-4 aprile 2005 (valori assoluti).**

COMUNI	LISTE										Totale voti validi	
	Ulivo	PDCI	Verdi	IDV	Forza Italia	AN	UDC	Lega Nord	PRC	Alt. Sociale		Soc. Laici
Cetona	938	53	25	11	178	122	115	-	141	-	14	1.597
Chianciano Terme	1.846	148	184	26	693	358	75	-	338	-	28	3.696
Montepulciano	4.205	299	218	65	1.082	726	197	-	685	-	93	7.570
San Casciano dei Bagni	579	37	11	2	120	116	18	-	129	-	7	1.019
Sarteano	1.404	99	55	17	329	261	48	-	254	-	26	2.493
<b>Comunità Montana</b>	<b>8.972</b>	<b>636</b>	<b>493</b>	<b>121</b>	<b>2.402</b>	<b>1.583</b>	<b>453</b>	-	<b>1.547</b>	-	<b>168</b>	<b>16.375</b>

Fonte: Regione Toscana

**Tav. 9.2 a - Voti alle liste per comune alle Elezioni Regionali del 3-4 aprile 2005 (valori percentuali).**

COMUNI	LISTE											Totale voti validi
	Ulivo	PDCI	Verdi	IDV	Forza Italia	AN	UDC	Lega Nord	PRC	Alt. Sociale	Soc. Laici	
Cetona	58,74	3,32	1,57	0,69	11,15	7,64	7,20	-	8,83	-	0,88	87,94
Chianciano Terme	49,95	4,00	4,98	0,70	18,75	9,69	2,03	-	9,15	-	0,76	85,71
Montepulciano	55,55	3,95	2,88	0,86	14,29	9,59	2,60	-	9,05	-	1,23	86,67
San Casciano dei Bagni	56,82	3,63	1,08	0,20	11,78	11,38	1,77	-	12,66	-	0,69	89,62
Sarteano	56,32	3,97	2,21	0,68	13,20	10,47	1,93	-	10,19	-	1,04	89,26
<b>Comunità Montana</b>	<b>54,79</b>	<b>3,88</b>	<b>3,01</b>	<b>0,74</b>	<b>14,67</b>	<b>9,67</b>	<b>2,77</b>	-	<b>9,45</b>	-	<b>1,03</b>	<b>87,14</b>

Fonte: Regione Toscana

**Tav. 9.3 - Voti ai candidati a presidente alle Elezioni Regionali del 3-4 aprile 2005. (valori assoluti)**

COMUNI	CANDIDATI					Totale voti validi	Schede bianche	Schede nulle
	Toscana Democratica: C. Martini	Per la Toscana: A. Antichi	A Sinistra per la democrazia: L. Ciabatti	Alternativa Sociale: M. Gozzoli	Socialisti e Laici: R. Macelloni			
Cetona	1.096	469	150	-	15	1.730	41	45
Chianciano Terme	2.447	1.325	351	-	36	4.159	64	89
Montepulciano	5.191	2.363	731	-	104	8.389	172	173
San Casciano dei Bagni	669	293	125	-	7	1.094	17	26
Sarteano	1.654	731	261	-	29	2.675	61	57
<b>Comunità Montana</b>	<b>11.057</b>	<b>5.181</b>	<b>1.618</b>	-	<b>191</b>	<b>18.047</b>	<b>355</b>	<b>390</b>

Fonte: Regione Toscana

**Tav. 9.3 a - Voti ai candidati a presidente alle Elezioni Regionali del 3-4 aprile 2005. (valori percentuali).**

COMUNI	CANDIDATI					Totale voti validi	Schede bianche	Schede nulle
	Toscana Democratica: C. Martini	Per la Toscana: A. Antichi	A Sinistra per la democrazia: L. Ciabatti	Alternativa Sociale: M. Gozzoli	Socialisti e Laici: R. Macelloni			
Cetona	63,35	27,11	8,67	-	0,87	95,26	2,26	2,48
Chianciano Terme	58,84	31,86	8,44	-	0,87	96,45	1,48	2,06
Montepulciano	61,88	28,17	8,71	-	1,24	96,05	1,97	1,98
San Casciano dei Bagni	61,15	26,78	11,43	-	0,64	96,22	1,50	2,29
Sarteano	61,83	27,33	9,76	-	1,08	95,78	2,18	2,04
<b>Comunità Montana</b>	<b>61,27</b>	<b>28,71</b>	<b>8,97</b>	-	<b>1,06</b>	<b>96,04</b>	<b>1,89</b>	<b>2,08</b>

Fonte: Regione Toscana

**Tav. 9.4 - Elettori, votanti, voti validi e non validi per comune nelle Elezioni Europee del 12-13 giugno 2004 (valori assoluti).**

COMUNI	Elettori	Votanti	Voti non validi			Contestate	Voti validi
			bianche	nulle	totale		
Cetona	2.449	1.978	78	61	139	-	1.839
Chianciano Terme	5.962	4.943	170	136	306	-	4.637
Montepulciano	11.791	9.376	203	326	529	-	8.847
San Casciano dei Bagni	1.471	1.240	68	30	98	-	1.142
Sarteano	3.877	2.957	108	82	190	-	2.767
<b>Comunità Montana</b>	<b>25.550</b>	<b>20.494</b>	<b>627</b>	<b>635</b>	<b>1.262</b>	-	<b>19.232</b>

Fonte: Regione Toscana

**Tav. 9.4 a - Elettori, votanti, voti validi e non validi per comune nelle Elezioni Europee del 12-13 giugno 2004 (valori percentuali).**

COMUNI	Votanti per 100 elettori	Valori % per 100 votanti			
		bianche	nulle	contestate	voti validi
Cetona	80,77	3,94	3,08	-	92,97
Chianciano Terme	82,91	3,44	2,75	-	93,81
Montepulciano	79,52	2,17	3,48	-	94,36
San Casciano dei Bagni	84,30	5,48	2,42	-	92,10
Sarteano	76,27	3,65	2,77	-	93,57
<b>Comunità Montana</b>	<b>80,21</b>	<b>3,06</b>	<b>3,10</b>	-	<b>93,84</b>

Fonte: Regione Toscana

**Tav. 9.5 - Voti alle liste per comune nelle Elezioni Europee del 12-13 giugno 2004 (valori assoluti).**

COMUNI	LISTE										
	Lega Nord	Fed. Dei Verdi	Lega Aut.All. Lomb.	Rifond. Com.	Alternat Sociale	Forza Italia	Di Pietro Occhetto	All. Nazion.	Comun. Italiani	Partito Pensionati	Paese Nuovo
Cetona	6	27	2	206	10	239	20	161	93	6	-
Chianciano Terme	18	116	6	456	41	960	54	487	192	26	1
Montepulciano	50	167	11	966	62	1.405	94	774	370	45	6
San Casciano dei Bagni	5	12	2	189	13	136	6	144	50	7	1
Sarteano	20	44	3	331	25	394	19	297	130	20	2
<b>Comunità Montana</b>	<b>99</b>	<b>366</b>	<b>24</b>	<b>2.148</b>	<b>151</b>	<b>3.134</b>	<b>193</b>	<b>1.863</b>	<b>835</b>	<b>104</b>	<b>10</b>

**Tav. 9.5 (segue) - Voti alle liste per comune nelle Elezioni Europee del 12-13 giugno 2004 (valori assoluti).**

COMUNI	LISTE										Totale voti validi
	PRI Liberal Sgarbi	Lista Emma Bonino	Lista Consumatori	Ab. Scorp Verdi Verdi	Socialisti Uniti	Segni - Scognamiglio	Uniti nell' Ulivo	Alleanza Pop. - UDEUR	Fiamma Tricolore	UDC	
Cetona	8	16	3	9	95	5	843	-	8	82	1.839
Chianciano Terme	13	114	22	37	120	4	1.860	3	25	82	4.637
Montepulciano	19	199	65	51	363	28	3.885	9	59	219	8.847
San Casciano dei Bagni	1	17	5	7	38	-	478	-	7	24	1.142
Sarteano	20	44	15	11	123	3	1.196	7	33	30	2.767
<b>Comunità Montana</b>	<b>61</b>	<b>390</b>	<b>110</b>	<b>115</b>	<b>739</b>	<b>40</b>	<b>8.262</b>	<b>19</b>	<b>132</b>	<b>437</b>	<b>19.232</b>

Fonte: Regione Toscana

**Tav. 9.5 a - Voti alle liste per comune nelle Elezioni Europee del 12-13 giugno 2004 (valori percentuali).**

COMUNI	LISTE										
	Lega Nord	Fed. Dei Verdi	Lega Aut. All. Lomb.	Rifond. Com.	Alternativa Sociale	Forza Italia	Di Pietro Occhetto	All. Nazionale	Comunisti Italiani	Partito Pensionati	Paese Nuovo
Cetona	0,33	1,47	0,11	11,20	0,54	13,00	1,09	8,75	5,06	0,33	0,00
Chianciano Terme	0,39	2,50	0,13	9,83	0,88	20,70	1,16	10,50	4,14	0,56	0,02
Montepulciano	0,57	1,89	0,12	10,92	0,70	15,88	1,06	8,75	4,18	0,51	0,07
San Casciano dei Bagni	0,44	1,05	0,18	16,55	1,14	11,91	0,53	12,61	4,38	0,61	0,09
Sarteano	0,72	1,59	0,11	11,96	0,90	14,24	0,69	10,73	4,70	0,72	0,07
<b>Comunità Montana</b>	<b>0,51</b>	<b>1,90</b>	<b>0,12</b>	<b>11,17</b>	<b>0,79</b>	<b>16,30</b>	<b>1,00</b>	<b>9,69</b>	<b>4,34</b>	<b>0,54</b>	<b>0,05</b>

**Tav. 9.5 a (segue) - Voti alle liste per comune nelle Elezioni Europee del 12-13 giugno 2004 (valori percentuali).**

COMUNI	LISTE										Totale voti validi
	PRI Liberal Sgarbi	Lista Emma Bonino	Lista Consumatori	Ab. Scorporo Verdi Verdi	Socialisti Uniti	Segni - Scognamiglio	Uniti nell' Ulivo	Alleanza Pop. - UDEUR	Fiamma Tricolore	UDC	
Cetona	0,44	0,87	0,16	0,49	5,17	0,27	45,84	0,00	0,44	4,46	100,00
Chianciano Terme	0,28	2,46	0,47	0,80	2,59	0,09	40,11	0,06	0,54	1,77	100,00
Montepulciano	0,21	2,25	0,73	0,58	4,10	0,32	43,91	0,10	0,67	2,48	100,00
San Casciano dei Bagni	0,09	1,49	0,44	0,61	3,33	0,00	41,86	0,00	0,61	2,10	100,00
Sarteano	0,72	1,59	0,54	0,40	4,45	0,11	43,22	0,25	1,19	1,08	100,00
<b>Comunità Montana</b>	<b>0,32</b>	<b>2,03</b>	<b>0,57</b>	<b>0,60</b>	<b>3,84</b>	<b>0,21</b>	<b>42,96</b>	<b>0,10</b>	<b>0,69</b>	<b>2,27</b>	<b>100,00</b>

Fonte: Regione Toscana

**Tav. 9.6 - Elettori, votanti, voti validi e non validi per comune alle Elezioni Provinciali del 12-13 giugno 2004. Quota proporzionale (valori assoluti).**

COMUNI	Elettori			Votanti			
	maschi	femmine	totale	maschi	femmine	totale	
Cetona		1.187	1.275	2.462	1.002	974	1.976
Chianciano Terme		2.578	3.254	6.012	2.339	2.600	4.939
Montepulciano		5.643	6.229	11.872	4.628	4.729	9.357
San Casciano dei Bagni		727	750	1.477	636	601	1.237
Sarteano		1.836	2.061	3.897	1.435	1.512	2.947
<b>Comunità Montana</b>		<b>11.971</b>	<b>13.569</b>	<b>25.720</b>	<b>10.040</b>	<b>10.416</b>	<b>20.456</b>

**Tav. 9.6 (segue)- Elettori, votanti, voti validi e non validi per comune alle Elezioni Provinciali del 12-13 giugno 2004. Quota proporzionale (valori assoluti).**

COMUNI	Voti non validi			Voti validi	Voti al Presidente
	bianche	nulle	totale		
Cetona	111	58	169	1.778	29
Chianciano Terme	212	190	402	4.406	131
Montepulciano	428	237	665	8.466	226
San Casciano dei Bagni	78	27	105	1.107	25
Sarteano	109	84	193	2.698	56
<b>Comunità Montana</b>	<b>938</b>	<b>596</b>	<b>1.534</b>	<b>18.455</b>	<b>467</b>

Fonte: Regione Toscana

**Tav. 9.6 a - Elettori, votanti, voti validi e non validi per comune alle Elezioni Provinciali del 12- 13 giugno 2004. Quota proporzionale (valori percentuali).**

COMUNI	Votanti per 100 elettori			Valori % per 100 votanti					Totale
	maschi	femmine	totale	totale voti non validi	bianche	nulle	voti validi	totale voti al presidente	
Cetona	84,4	76,4	80,3	8,6	5,6	2,9	90,0	1,5	100,0
Chianciano Terme	84,8	79,9	82,2	8,1	4,3	3,8	89,2	2,7	100,0
Montepulciano	82,0	75,9	78,8	7,1	4,6	2,5	90,5	2,4	100,0
San Casciano dei Bagni	87,5	80,1	83,8	8,5	6,3	2,2	89,5	2,0	100,0
Sarteano	78,2	73,4	75,6	6,5	3,7	2,9	91,6	1,9	100,0
<b>Comunità Montana</b>	<b>83,9</b>	<b>76,8</b>	<b>79,5</b>	<b>7,5</b>	<b>4,6</b>	<b>2,9</b>	<b>90,2</b>	<b>2,3</b>	<b>100,0</b>

Fonte: Regione Toscana

**Tav. 9.7 - Elettori, votanti, voti validi e non validi per comune alle Elezioni provinciali del 12-13 giugno 2004. Quota maggioritaria (valori assoluti).**

COMUNI	Elettori			Votanti		
	maschi	femmine	totale	maschi	femmine	totale
Cetona	1.187	1.275	2.462	1.002	974	1.976
Chianciano Terme	2.758	3.254	6.012	2.339	2.600	4.939
Montepulciano	5.643	6.229	11.872	4.628	4.729	9.357
San Casciano dei Bagni	727	750	1.477	636	601	1.237
Sarteano	1.836	2.061	3.897	1.435	1.512	2.947
<b>Comunità Montana</b>	<b>12.151</b>	<b>13.569</b>	<b>25.720</b>	<b>10.040</b>	<b>10.416</b>	<b>20.456</b>



**Tav. 9.7 (segue) - Elettori, votanti, voti validi e non validi per comunale  
Elezioni provinciali del 12-13 giugno 2004.  
Quota maggioritaria. (valori assoluti).**

COMUNI	Voti non validi		
	bianche	nulle	totale
Cetona	111	58	169
Chianciano Terme	212	190	402
Montepulciano	428	237	665
San Casciano dei Bagni	78	27	105
Sarteano	109	84	193
<b>Comunità Montana</b>	<b>938</b>	<b>596</b>	<b>1.534</b>

Fonte: Regione Toscana

**Tav. 9.7 a - Elettori, votanti, voti validi e non validi per comune alle Elezioni  
provinciali del 12-13 giugno 2004. Quota maggioritaria  
(valori percentuali).**

COMUNI	Votanti per 100 elettori			Valori % per 100 votanti				Totale
	maschi	femmine	totale	totale voti non validi	bianche	nulle	voti validi	
Cetona	84,4	76,4	80,3	8,6	5,6	2,9	91,4	100,0
Chianciano Terme	84,8	79,9	82,2	8,1	4,3	3,8	91,9	100,0
Montepulciano	82,0	75,9	78,8	7,1	4,6	2,5	92,9	100,0
San Casciano dei Bagni	87,5	80,1	83,3	8,5	6,3	2,2	91,5	100,0
Sarteano	78,2	73,4	75,6	6,5	3,7	2,9	93,5	100,0
<b>Comunità Montana</b>	<b>82,6</b>	<b>76,8</b>	<b>79,5</b>	<b>7,5</b>	<b>4,6</b>	<b>2,9</b>	<b>92,5</b>	<b>100,0</b>

Fonte: Regione Toscana

**Tav. 9.8 - Elettori, votanti, voti validi e non validi per comune alle Elezioni  
politiche del 2001 (valori assoluti).**

COMUNI	Elettori	Votanti	Voti non validi			Voti validi
			bianche	nulle	totale	
Cetona	2.494	2.197	49	71	120	2.077
Chianciano Terme	6.126	5.324	125	146	271	5.053
Montepulciano	11.940	10.516	288	184	472	10.044
San Casciano dei Bagni	1.551	1.371	35	27	62	1.309
Sarteano	3.939	3.407	75	124	199	3.208
<b>Comunità Montana</b>	<b>26.050</b>	<b>22.815</b>	<b>572</b>	<b>552</b>	<b>1.124</b>	<b>21.691</b>

Fonte: Regione Toscana

**Tav. 9.8 a - Elettori, votanti, voti validi e non validi per comune alle Elezioni politiche del 2001 (valori percentuali).**

COMUNI	Votanti per 100 elettori	Valori % per 100 votanti		
		bianche	nulle	voti validi
Cetona	88,09	2,23	3,23	94,54
Chianciano Terme	86,91	2,35	2,74	94,91
Montepulciano	88,07	2,74	1,75	95,51
San Casciano dei Bagni	88,39	2,55	1,97	95,48
Sarteano	86,49	2,20	3,64	94,16
<b>Comunità Montana</b>	<b>87,58</b>	<b>2,51</b>	<b>2,42</b>	<b>95,07</b>

Fonte: Regione Toscana

**Tav. 9.9 - Voti alle liste per comune alle Elezioni politiche del 2001 (valori assoluti).**

COMUNI	VOTI ALLE LISTE								
	Forza Italia	Democratici di sinistra	Margherita	AN	Rifondazione Comun.	Ccd-Cdu	Italia dei valori	Comun Italiani	Lista Bonino
Cetona	331	874	161	182	220	114	22	49	18
Chianciano Terme	1.106	1.669	471	678	444	72	91	133	114
Montepulciano	1.915	3.786	1.058	1.150	764	177	218	195	199
San Casciano dei Bagni	252	533	106	171	133	21	10	31	20
Sarteano	565	1.251	285	487	256	34	54	80	59
<b>Comunità Montana</b>	<b>4.169</b>	<b>8.113</b>	<b>2.081</b>	<b>2.668</b>	<b>1.817</b>	<b>418</b>	<b>395</b>	<b>488</b>	<b>410</b>

**Tav. 9.9 (segue) - Voti alle liste per comune alle Elezioni politiche del 2001 (valori assoluti).**

COMUNI	VOTI ALLE LISTE						TOTALE
	Girasole	Lega Nord	Democrazia Europea	Confed dei comunisti	nuovo Psi	Mov. Aboliz Scorporo	
Cetona	38	6	25	6	30	1	1.971
Chianciano Terme	153	19	40	4	53	6	4.778
Montepulciano	269	41	84	24	156	8	9.462
San Casciano dei Bagni	13	-	8	4	6	1	1.277
Sarteano	50	14	26	8	36	3	3.071
<b>Comunità Montana</b>	<b>523</b>	<b>80</b>	<b>183</b>	<b>46</b>	<b>281</b>	<b>19</b>	<b>20.559</b>

Fonte: Regione Toscana

**Tav. 9.9 a -Voti alle liste per comune alle Elezioni politiche del 2001  
(valori percentuali).**

COMUNI	VOTI ALLE LISTE								
	Forza Italia	Democratici di sinistra	Margherita	AN	Rifondazione Comun.	Ccd-Cdu	Italia dei valori	Comun. Italiani	Lista Bonino
Cetona	16,79	42,08	7,75	8,76	10,59	5,49	1,06	2,36	0,87
Chianciano Terme	23,15	33,03	9,32	13,42	8,79	1,42	1,80	2,63	2,26
Montepulciano	20,24	37,69	10,53	11,45	7,61	1,76	2,17	1,94	1,98
San Casciano dei Bagni	19,73	40,72	8,10	13,06	10,16	1,60	0,76	2,37	1,53
Sarteano	18,40	39,00	8,88	15,18	7,98	1,06	1,68	2,49	1,84
<b>Comunità Montana</b>	<b>20,28</b>	<b>39,46</b>	<b>10,12</b>	<b>12,98</b>	<b>8,84</b>	<b>2,03</b>	<b>1,92</b>	<b>2,37</b>	<b>1,99</b>

**Tav. 9.9 a (segue) -Voti alle liste per comune alle Elezioni politiche del 2001  
(valori percentuali).**

COMUNI	VOTI ALLE LISTE						TOTALE
	Girasole	Lega Nord	Democrazia Europea	Confed dei comunisti	nuovo Psi	Mov. Aboliz Scorporo	
Cetona	1,83	0,29	1,20	0,29	1,44	0,05	100,00
Chianciano Terme	3,03	0,38	0,79	0,08	1,05	0,12	100,00
Montepulciano	2,68	0,41	0,84	0,24	1,55	0,08	100,00
San Casciano dei Bagni	0,99	-	0,61	0,31	0,46	0,08	100,00
Sarteano	1,56	0,44	0,81	0,25	1,12	0,09	100,00
<b>Comunità Montana</b>	<b>2,54</b>	<b>0,39</b>	<b>0,89</b>	<b>0,22</b>	<b>1,37</b>	<b>0,09</b>	<b>100,00</b>

Fonte: Regione Toscana

## 9. Glossario

**Elettore:** cittadino, uomo o donna, che ha raggiunto la maggiore età

**Lista elettorale:** l'elenco dei candidati che ciascun partito presenta alle elezioni.

**Sistema elettorale:** l'espressione con cui si indicano le diverse tecniche utilizzabili per ricavare dai voti espressi dagli elettori l'indicazione dei candidati che devono essere chiamati a ricoprire i posti cui l'elezione si riferisce.

**Sistema maggioritario uninominale:** il sistema elettorale mediante il quale il seggio in palio in una determinata circoscrizione viene assegnato al candidato che abbia riportato il maggior numero di voti anche se questo numero corrisponde soltanto alla maggioranza relativa inferiore cioè al 50% dei voti espressi.

**Sistema proporzionale:** sistema elettorale attraverso il quale i seggi assegnati ad una data circoscrizione sono ripartiti fra le varie liste in rapporto ai voti ottenuti da ciascuna di esse.

**Votante:** colui che si presenta al seggio elettorale per votare.

**Voto:** la dichiarazione di volontà diretta ad approvare o respingere una proposta sottoposta all'esame deliberativo di un organo collegiale e diritto che compete a tutti i cittadini, uomini e donne che abbiano raggiunto la maggiore età.

**Voto non valido:** la dichiarazione di volontà elettiva, senza il rispetto delle norme.

**Voto valido:** la dichiarazione di volontà elettiva, nel pieno rispetto delle norme.

**10**

**SPECIALE CENSIMENTI**

ANNUARIO STATISTICO 2006

## Indice delle tavole

- Tavola 10.1      Abitazioni per comune. Censimento 2001. (valori assoluti e indicatori).
- Tavola 10.2      Abitazioni in edifici ad uso abitativo per epoca di costruzione e comune. Censimento 2001. (valori assoluti).
- Tavola 10.3      Abitazioni per tipo di occupazione e servizi e comune. Censimento 2001. (valori assoluti).
- Tavola 10.4      Abitazioni per tipo di località abitata. Censimento 2001. (valori assoluti).
- Tavola 10.5      Abitazioni occupate da persone residenti per numero di stanze e indicatori per comune. Censimento 2001. (valori assoluti e indicatori).
- Tavola 10.6      Abitazioni occupate da persone residenti per titolo di godimento e comune. Censimento 2001. (valori assoluti).
- Tavola 10.7      Edifici ad uso abitativo per tipo di materiale usato per la struttura portante e comune. Censimento 2001. (valori assoluti).
- Tavola 10.8      Popolazione residente per sesso, numero famiglie e località abitate. Comune di Cetona. Censimento 2001. (valori assoluti).
- Tavola 10.8a      Popolazione residente per sesso, numero famiglie e località abitate. Comune di Chianciano Terme. Censimento 2001. (valori assoluti).
- Tavola 10.8b      Popolazione residente per sesso, numero famiglie e località abitate. Comune di Montepulciano. Censimento 2001. (valori assoluti).
- Tavola 10.8c      Popolazione residente per sesso, numero famiglie e località abitate. Comune di San Casciano dei Bagni. Censimento 2001. (valori assoluti).
- Tavola 10.8d      Popolazione residente per sesso, numero famiglie e località abitate. Comune di Sarteano. Censimento 2001. (valori assoluti).
- Tavola 10.9      Famiglie per numero di componenti e comune. Censimento 2001. (valori assoluti e indicatori).
- Tavola 10.10      Nuclei familiari per tipo di nucleo e comune. Censimento 2001. (valori assoluti e indicatori).
- Tavola 10.11      Famiglie per tipo di località abitate e comune. Censimento 2001. (valori assoluti).

- Tavola 10.12 Famiglie in abitazione per numero di stanze e comune. Censimento 2001. (valori assoluti).
- Tavola 10.13 Famiglie in abitazione per titolo di godimento e comune. Censimento 2001. (valori assoluti).
- Tavola 10.14 Popolazione residente in convivenza per sesso, tipologia di convivenza e comune. Censimento 2001. (valori assoluti).
- Tavola 10.15 Popolazione residente di 6 anni e più per sesso, grado di istruzione e comune. Censimento 2001. (valori assoluti).
- Tavola 10.16 Tasso di occupazione e tasso di occupazione giovanile per sesso e comune. Censimento 2001. (indicatori)
- Tavola 10.17 Occupati per sesso, classi di età, attività economica e comune. Censimento 2001. (valori assoluti).
- Tavola 10.18 Occupati per sesso, posizione nella professione, attività economica (agricoltura) e comune. Censimento 2001. (valori assoluti).
- Tavola 10.19 Occupati per sesso, posizione nella professione, attività economica (industria) e comune. Censimento 2001. (valori assoluti).
- Tavola 10.20 Occupati per sesso, posizione nella professione, attività economica (altre attività) e comune. Censimento 2001. (valori assoluti).
- Tavola 10.21 Occupati per sesso, posizione nella professione, attività economica (totale) e comune. Censimento 2001. (valori assoluti).
- Tavola 10.22 Occupati per sesso, sezioni di attività economica e comune. Censimento 2001. (valori assoluti).
- Tavola 10.23 Popolazione residente di 15 anni e più per sesso, condizione professionale e comune. Censimento 2001. (valori assoluti).
- Tavola 10.24 Popolazione residente che si sposta giornalmente per luogo di destinazione, sesso e comune. Censimento 2001. (valori assoluti).

## Introduzione

### Abitazioni ed edifici

Il censimento delle abitazioni ha rilevato le abitazioni occupate da persone residenti e non residenti, le abitazioni non occupate e, se occupati, gli altri tipi di alloggio.

Alla data di riferimento del 21 ottobre 2001, sono state rilevate in complesso 15.079 abitazioni, ma rispetto al 1991 non si sono registrati incrementi significativi.

Di tutte le abitazioni, il 73% risulta occupato da persone residenti mentre 20% da persone non residenti.

Rispetto al Censimento precedente non si sono avute variazioni significative da evidenziare, però, il comune di Chianciano Terme, dove si è avuta una diminuzione del n. di abitazioni.

La percentuale maggiore di abitazioni è stata costruita prima del 1919 a seguire abbiamo gli anni compresi tra il 1962 e il 1981, mentre le costruzioni sono diminuite dopo il 1991.

Le abitazioni occupate in proprietà da persone residenti sono il 78% del totale delle abitazioni occupate, mentre il 12% sono in affitto.

### Famiglie e nuclei

Un aspetto rilevante del mutamento sociale è quello della trasformazione delle tipologie familiari. I nuovi modelli di nuzialità, declino della fecondità, l'aumento della sopravvivenza stanno notevolmente cambiando le forme della famiglia. Le variazioni della dimensione e della struttura della famiglia, l'affermarsi di nuove tipologie familiari, il regredire di alcune forme tradizionali, hanno grosse implicazioni sul piano sociale ed economico. Per mettere in rilievo queste importanti trasformazioni l'ottica dell'osservazione si deve quindi spostare dall'individuo al nucleo familiare, che diventa così l'unità di analisi.

L'evoluzione recente della numerosità e della composizione delle famiglie nella Comunità Montana del Cetona registra delle tendenze differenti nei comuni in cui il territorio si articola.

Tra il 2001 e il 2004, in quattro Comuni il numero delle famiglie risulta aumentato, tuttavia non con la medesima intensità.

Chianciano Terme e Montepulciano hanno registrato un aumento di famiglie rispettivamente del 8,4% e del 10,4%. Questi sono seguiti da Sarteano (+7,0%) e Cetona (+1,3%). San Casciano dei Bagni registra, invece, una diminuzione dell'1,24%.

Nel complesso la Comunità Montana del Cetona ha avuto un incremento del 6%.

Parallelamente a ciò, tuttavia, i dati sulla composizione delle famiglie registrano, nello stesso periodo, una riduzione del numero medio dei componenti, mediamente dell'5% rispetto al 2001 e dell'11% rispetto al 1991.

Il calo più evidente risulta dai dati di Chianciano Terme, dove tale numero è passato da 2,7 a 2,2 (-22%).



**Tab. 1 - Numerosità delle famiglie residenti nella Comunità Montana del Cetona nel periodo 1991-2004**

	1991	2001	2004
Cetona	1.104	1.160	1.175
Chianciano Terme	2.549	2.996	3.270
Montepulciano	5.010	5.373	5.712
San Casciano dei Bagni	756	738	729
Sarteano	1.590	1.852	1.991
<b>Totale</b>	<b>11.009</b>	<b>12.119</b>	<b>12.877</b>

**Tab. 2 - Numero medio di componenti per famiglia nella Comunità Montana del Cetona nel periodo 1991-2003**

	1991	2001	2004
Cetona	2,7	2,5	2,4
Chianciano terme	2,7	2,3	2,2
Montepulciano	2,8	2,6	2,5
San Casciano dei Bagni	2,6	2,4	2,3
Sarteano	2,7	2,4	2,3
<b>Totale</b>	<b>2,7</b>	<b>2,5</b>	<b>2,4</b>

Al censimento 2001, il numero delle convivenze anagrafiche, nelle quali è residente almeno una persona, è pari a 351 unità. La distribuzione delle convivenze per tipologia rivela la netta prevalenza degli istituti assistenziali, soprattutto negli ospizi e case di riposo (231 persone). Il 15 % vive presso gli istituti religiosi.

## Istruzione e occupazione

Nella Comunità Montana del Cetona, al Censimento 2001, con riferimento alla popolazione residente di 6 anni e più, coloro che hanno almeno il diploma di scuola secondaria superiore sono 7.148 unità, di cui 3.510 maschi e 3.638 femmine. I laureati costituiscono il 6,3%.

Rilevanti sono le persone in possesso della sola licenza di scuola elementare 8.298 e di persone prive di titolo di studio 4.023. Seppur in lieve misura, si hanno ancora oggi persone analfabete che costituiscono il 2%.

In materia di mercato del lavoro, gli occupati di 15 anni e più, costituiscono il 47% della popolazione di riferimento, mentre quelli in cerca di occupazione sono il 2,4%.

Il tasso di occupazione maggiore si ha a Montepulciano e Chianciano Terme (circa 47%), mentre quello di disoccupazione a Sarteano e a Cetona.

La maggior parte delle persone occupate lavora nel settore del terziario soprattutto come dipendente o in altra posizione subordinata.

Analizzando i dati in modo più specifico abbiamo che il 15% degli occupati lavora nel settore del commercio e riparazioni in generale, il 13% in alberghi e ristoranti e il 12% nelle attività manifatturiere.

**Tavola 10.1 - Abitazioni per comune. Censimento 2001.**  
(valori assoluti e indicatori).

COMUNI	Abitazioni 2001					di cui: % Abitazioni non occupate
	Abitazioni occupate da residenti	Abitazioni non occupate da residenti	Altri tipi di alloggi di residenti	Totale Abitaz.		
Cetona	1.155	557	-	1.712	32,5	
Chianciano Terme	2.978	246	-	3.224	7,6	
Montepulciano	5.366	821	-	6.187	13,3	
San Casciano dei Bagni	738	428	-	1.166	36,7	
Sarteano	1.850	940	1	2.790	33,7	
<b>Comunità Montana</b>	<b>12.087</b>	<b>2.992</b>	<b>1</b>	<b>15.079</b>	<b>19,8</b>	

**Tavola 10.1 (segue) - Abitazioni per comune. Censimento 1991.**  
(valori assoluti e indicatori).

COMUNI	Abitazioni 1991					Variazione (Abitazioni) 1991/2001
	Abitazioni occupate da residenti	Abitazioni non occupate da residenti	Altri tipi di alloggi di residenti	Totale Abitazioni	di cui: % Abitazioni non occupate	
Cetona	1.113	531	-	1.644	32,3	0,04
Chianciano Terme	2.775	933	7	3.708	25,2	- 0,13
Montepulciano	4.889	1.216	-	6.105	19,9	0,01
San Casciano dei Bagni	754	407	-	1.161	35,1	0,00
Sarteano	1.585	944	1	2.529	37,3	0,10
<b>Comunità Montana</b>	<b>11.116</b>	<b>4.031</b>	<b>8</b>	<b>15.147</b>	<b>26,6</b>	<b>- 0,00</b>

Fonte: ISTAT

**Tavola 10.2 - Abitazioni in edifici ad uso abitativo per epoca di costruzione e comune. Censimento 2001. (valori assoluti).**

COMUNI	Epoca di costruzione							Totale
	Prima del 1919	Dal 1919 al 1945	Dal 1946 al 1961	Dal 1962 al 1971	Dal 1972 al 1981	Dal 1982 al 1991	Dopo il 1991	
Cetona	921	152	109	138	101	132	159	1.712
Chianciano Terme	485	186	568	847	729	317	88	3.220
Montepulciano	1.815	539	683	1.174	1.016	550	410	6.187
San Casciano dei Bagni	701	95	89	67	137	62	15	1.166
Sarteano	946	105	167	505	555	343	169	2.790
<b>Comunità Montana</b>	<b>4.868</b>	<b>1.077</b>	<b>1.616</b>	<b>2.731</b>	<b>2.538</b>	<b>1.404</b>	<b>841</b>	<b>15.075</b>

Fonte: ISTAT

**Tavola 10.3 - Abitazioni per tipo di occupazione e servizi e comune. Censimento 2001. (valori assoluti).**

COMUNI	TIPO DI OCCUPAZIONE E SERVIZI							Totale
	Abitazioni occupate da persone residenti			Abitazioni occupate solo da persone non residenti		Abitazioni vuote		
	Totale	Di cui: con almeno un gabinetto	Di cui: solo con angolo cottura e/o cucinino	Totale	Di cui: solo con angolo cottura e/o cucinino	Totale	Di cui: solo con angolo cottura e/o cucinino	
Cetona	1.155	1.155	217	52	10	505	33	1.712
Chianciano Terme	2.978	2.975	542	12	3	234	24	3.224
Montepulciano	5.366	5.356	1.080	55	20	766	188	6.187
San Casciano dei Bagni	738	734	135	9	-	419	62	1.166
Sarteano	1.850	1.846	506	27	11	913	322	2.790
<b>Comunità Montana</b>	<b>12.087</b>	<b>12.066</b>	<b>2.480</b>	<b>155</b>	<b>44</b>	<b>2.837</b>	<b>629</b>	<b>15.079</b>

Fonte: ISTAT

**Tavola 10.4 - Abitazioni per tipo di località abitata. Censimento 2001.  
(valori assoluti).**

COMUNI	TIPO DI LOCALITA'			TOTALE
	Centri abitati	Nuclei abitati	Case sparse	
Cetona	845	28	282	1.155
Chianciano Terme	2.624	-	354	2.978
Montepulciano	3.750	620	996	5.366
San Casciano dei Bagni	557	62	119	738
Sarteano	1.582	41	227	1.850
<b>Comunità Montana</b>	<b>9.358</b>	<b>751</b>	<b>1.978</b>	<b>12.087</b>

Fonte: ISTAT

**Tavola 10.5 - Abitazioni occupate da persone residenti per numero di stanze e indicatori per comune. Censimento 2001.  
(valori assoluti e indicatori).**

COMUNI	Abitazioni con stanze						
	1	2	3	4	5	6 e più	Totale
Cetona	8	67	206	390	248	236	1.155
Chianciano Terme	28	210	493	1.040	767	440	2.978
Montepulciano	30	223	671	1.521	1.484	1.437	5.366
San Casciano dei Bagni	8	39	158	239	148	146	738
Sarteano	14	130	340	593	437	336	1.850
<b>Comunità Montana</b>	<b>88</b>	<b>669</b>	<b>1.868</b>	<b>3.783</b>	<b>3.084</b>	<b>2.595</b>	<b>12.087</b>

**Tavola 10.5 (segue) - Abitazioni occupate da persone residenti per numero di stanze e indicatori per comune. Censimento 2001.  
(valori assoluti e indicatori).**

COMUNI	Totale stanze	N. stanze per abitazione	Totale occupanti	N. occupanti per stanza
Cetona	5.311	4,6	2.804	0,53
Chianciano Terme	13.183	4,4	6.881	0,52
Montepulciano	26.319	4,9	13.768	0,52
San Casciano dei Bagni	3.372	4,6	1.744	0,52
Sarteano	8.251	4,5	4.423	0,54
<b>Comunità Montana</b>	<b>56.436</b>	<b>4,7</b>	<b>29.620</b>	<b>0,52</b>

Fonte: ISTAT

**Tavola 10.6 - Abitazioni occupate da persone residenti per titolo di godimento e comune. Censimento 2001. (valori assoluti).**

COMUNI	TITOLO DI GODIMENTO			Totale
	proprietà	affitto	altro	
Cetona	898	126	131	1.155
Chianciano Terme	2.357	374	247	2.978
Montepulciano	4.158	629	579	5.366
San Casciano dei Bagni	605	58	75	738
Sarteano	1.456	202	192	1.850
<b>Comunità Montana</b>	<b>19.474</b>	<b>1.389</b>	<b>1.224</b>	<b>12.087</b>

Fonte: ISTAT

**Tavola 10.7 - Edifici ad uso abitativo per tipo di materiale usato per la struttura portante e comune. Censimento 2001. (valori assoluti).**

COMUNI	TIPO DI MATERIALE			Totale
	muratura portante	calcestruzzo armato	altro	
Cetona	784	149	88	1.021
Chianciano Terme	718	244	115	1.077
Montepulciano	3.064	265	454	3.783
San Casciano dei Bagni	677	78	68	823
Sarteano	1.068	121	117	1.306
Comunità Montana	6.311	857	842	8.010

Fonte: ISTAT

**Tavola 10.8 - Popolazione residente per sesso, numero famiglie e località abitate. Comune di Cetona. Censimento 2001. (valori assoluti).**

LOCALITA' ABITATE	SESSO		Totale	Famiglie
	maschi	femmine		
Centri abitati	967	1.050	2.017	850
Nuclei abitati	43	30	73	28
Case sparse	393	371	764	282
<b>Totale</b>	<b>1.403</b>	<b>1.451</b>	<b>2.854</b>	<b>1.160</b>

Fonte: ISTAT

**Tavola 10.8a - Popolazione residente per sesso, numero famiglie e località abitate. Comune di Chianciano Terme. Censimento 2001. (valori assoluti).**

LOCALITA' ABITATE	SESSO		Totale	Famiglie
	maschi	femmine		
Centri abitati	2.767	3.298	6.065	2.642
Nuclei abitati	-	-	-	-
Case sparse	444	446	890	354
<b>Totale</b>	<b>3.211</b>	<b>3.744</b>	<b>6.955</b>	<b>2.996</b>

Fonte: ISTAT

**Tavola 10.8b - Popolazione residente per sesso, numero famiglie e località abitate. Comune di Montepulciano. Censimento 2001. (valori assoluti).**

LOCALITA' ABITATE	SESSO		Totale	Famiglie
	maschi	femmine		
Centri abitati	4.436	4.867	9.303	3.756
Nuclei abitati	836	867	1.703	621
Case sparse	1.440	1.437	2.877	996
<b>Totale</b>	<b>6.712</b>	<b>7.171</b>	<b>13.883</b>	<b>5.373</b>

Fonte: ISTAT

**Tavola 10.8c - Popolazione residente per sesso, numero famiglie e località abitate. Comune di San Casciano dei Bagni. Censimento 2001. (valori assoluti).**

LOCALITA' ABITATE	SESSO		Totale	Famiglie
	maschi	femmine		
Centri abitati	606	665	1.271	557
Nuclei abitati	89	87	176	62
Case sparse	164	134	298	119
<b>Totale</b>	<b>859</b>	<b>886</b>	<b>1.745</b>	<b>738</b>

Fonte: ISTAT

**Tavola 10.8d - Popolazione residente per sesso, numero famiglie e località abitate. Comune di Sarteano. Censimento 2001. (valori assoluti).**

LOCALITA' ABITATE	SESSO		Totale	Famiglie
	maschi	femmine		
Centri abitati	1.811	2.029	3.840	1.584
Nuclei abitati	45	50	95	41
Case sparse	291	309	600	227
<b>Totale</b>	<b>2.147</b>	<b>2.388</b>	<b>4.535</b>	<b>1.852</b>

Fonte: ISTAT

**Tavola 10.9 - Famiglie per numero di componenti e comune.  
Censimento 2001. (valori assoluti e indicatori).**

COMUNI	NUMERO DI COMPONENTI						Totale	Numero medio di componenti
	1	2	3	4	5	6 e più		
Cetona	345	345	237	142	62	29	1.160	2,41
Chianciano Terme	905	933	653	394	100	11	2.996	2,30
Montepulciano	1.301	1.573	1.230	868	297	104	5.373	2,56
San Casciano dei Bagni	234	213	149	97	30	15	738	2,36
Sarteano	516	589	396	248	81	22	1.852	2,38
<b>Comunità Montana</b>	<b>3.301</b>	<b>3.653</b>	<b>2.665</b>	<b>1.749</b>	<b>570</b>	<b>181</b>	<b>12.119</b>	<b>2,44</b>

Fonte: ISTAT

**Tavola 10.10 - Nuclei familiari per tipo di nucleo e comune. Censimento 2001.  
(valori assoluti e indicatori).**

COMUNI	TIPO DI NUCLEO					Totale	% di coppie con figli
	Coppie senza figli	Coppie con figli	Padre con figli	Madre con figli			
Cetona	367	399	23	62	851	46,89	
Chianciano Terme	769	974	45	272	2.060	47,28	
Montepulciano	1.539	2.142	83	377	4.141	51,73	
San Casciano dei Bagni	195	245	14	53	507	48,32	
Sarteano	555	649	21	119	1.344	48,29	
<b>Comunità Montana</b>	<b>3.425</b>	<b>4.409</b>	<b>186</b>	<b>883</b>	<b>8.903</b>	<b>49,52</b>	

Fonte: ISTAT

**Tavola 10.11 - Famiglie per tipo di località abitate e comune.  
Censimento 2001. (valori assoluti).**

COMUNI	TIPO DI LOCALITA'			Totale
	centri abitati	nuclei abitati	case sparse	
Cetona	850	28	282	1.160
Chianciano Terme	2.642	-	354	2.996
Montepulciano	3.756	621	996	5.373
San Casciano dei Bagni	557	62	119	738
Sarteano	1.584	41	227	1.852
<b>Comunità Montana</b>	<b>9.389</b>	<b>752</b>	<b>1.978</b>	<b>12.119</b>

Fonte: ISTAT

**Tavola 10.12 - Famiglie in abitazione per numero di stanze e comune.  
Censimento 2001. (valori assoluti).**

COMUNI	NUMERO DI STANZE						Totale
	1	2	3	4	5	6 e +	
Cetona	8	67	206	392	250	237	1.160
Chianciano Terme	28	211	495	1.044	774	444	2.996
Montepulciano	30	223	672	1.523	1.485	1.440	5.373
San Casciano dei Bagni	8	39	158	239	148	146	738
Sarteano	14	130	341	593	437	336	1.851
<b>Comunità Montana</b>	<b>88</b>	<b>670</b>	<b>1.872</b>	<b>3.791</b>	<b>3.094</b>	<b>2.603</b>	<b>12.118</b>

Fonte: ISTAT

**Tavola 10.13 - Famiglie in abitazione per titolo di godimento e comune.  
Censimento 2001. (valori assoluti).**

COMUNI	TITOLO DI GODIMENTO			Totale
	proprietà	affitto	altro	
Cetona	901	127	132	1.160
Chianciano Terme	2.372	376	248	2.996
Montepulciano	4.163	629	581	5.373
San Casciano dei Bagni	605	58	75	738
Sarteano	1.457	202	192	1.851
<b>Comunità Montana</b>	<b>9.498</b>	<b>1.392</b>	<b>1.228</b>	<b>12.118</b>

Fonte: ISTAT

**Tavola 10.14 - Popolazione residente in convivenza per sesso, tipologia di convivenza e comune. Censimento 2001. (valori assoluti).**

COMUNI	TIPOLOGIA CONVIVENZA				
	Istituti assistenziali		Convivenze ecclesiastiche	Altre convivenze	Totale
	Totale	Di cui: ospizi, case di riposo per adulti inabili e anziani			
Cetona	44	40	5	1	50
Chianciano Terme	0	0	32	42	74
Montepulciano	84	73	12	19	115
San Casciano dei Bagni	0	0	0	1	1
Sarteano	103	103	3	5	111
<b>Comunità Montana</b>	<b>231</b>	<b>216</b>	<b>52</b>	<b>68</b>	<b>351</b>

Fonte: ISTAT



**Tavola 10.15 - Popolazione residente di 6 anni e più per sesso, grado di istruzione e comune. Censimento 2001. (valori assoluti).**

COMUNI	GRADO DI ISTRUZIONE								Totale
	Laurea	Diploma di scuola secondaria superiore	Licenza di scuola media inferiore o di avviamento professionale	Licenza di scuola elementare	Alfabeti privi di titolo di studio		Alfabeti		
					Totale	Di cui: in età da 65 anni in poi	Totale	Di cui: in età da 65 anni in poi	
<i>Maschi</i>									
Cetona	58	279	381	442	152	95	30	22	1.342
Chianciano Terme	238	944	861	729	269	128	20	16	3.061
Montepulciano	413	1.590	1.793	1.930	641	324	48	38	6.415
San Casciano dei Bagni	32	164	245	259	128	83	9	7	837
Sarteano	103	533	524	638	232	129	37	24	2.067
<b>Comunità Montana</b>	<b>844</b>	<b>3.510</b>	<b>3.804</b>	<b>3.998</b>	<b>1.422</b>	<b>759</b>	<b>144</b>	<b>107</b>	<b>13.722</b>
<i>Femmine</i>									
Cetona	61	290	271	426	277	188	76	65	1.401
Chianciano Terme	299	976	777	956	513	351	87	74	3.608
Montepulciano	451	1.660	1.371	1.977	1.208	813	211	195	6.878
San Casciano dei Bagni	33	167	176	248	210	145	29	29	863
Sarteano	104	545	464	693	393	259	98	91	2.297
<b>Comunità Montana</b>	<b>948</b>	<b>3.638</b>	<b>3.059</b>	<b>4.300</b>	<b>2.601</b>	<b>1.756</b>	<b>501</b>	<b>454</b>	<b>15.047</b>
<i>Totale</i>									
Cetona	119	569	652	868	429	283	106	87	2.743
Chianciano Terme	537	1.920	1.638	1.685	782	479	107	90	6.669
Montepulciano	864	3.250	3.164	3.907	1.849	1.137	259	233	13.293
San Casciano dei Bagni	65	331	421	507	338	228	38	36	1.700
Sarteano	207	1.078	988	1.331	625	388	135	115	4.364
<b>Comunità Montana</b>	<b>1.792</b>	<b>7.148</b>	<b>6.863</b>	<b>8.298</b>	<b>4.023</b>	<b>2.515</b>	<b>645</b>	<b>561</b>	<b>28.769</b>

Fonte: ISTAT

**Tavola 10.16 - Popolazione residente di 15 anni e più per sesso, condizione professionale e comune. Censimento 2001. (valori assoluti).**

COMUNI	CONDIZIONE PROFESSIONALE		
	Forze di lavoro		
	Occupati	In cerca di occupazione	Totale
	<i>Maschi</i>		
Cetona	672	18	690
Chianciano Terme	1.540	74	1.614
Montepulciano	3.304	114	3.418
San Casciano dei Bagni	425	8	433
Sarteano			990
			49
			1.039
<b>Comunità Montana</b>	<b>6.931</b>	<b>263</b>	<b>7.194</b>
	<i>Femmine</i>		
Cetona	384	45	429
Chianciano Terme	1.429	75	1.504
Montepulciano	2.539	162	2.701
San Casciano dei Bagni	226	20	246
Sarteano			698
			68
			766
<b>Comunità Montana</b>	<b>5.276</b>	<b>370</b>	<b>5.646</b>
	<i>Totale</i>		
Cetona	1.056	63	1.119
Chianciano Terme	2.969	149	3.118
Montepulciano	5.843	276	6.119
San Casciano dei Bagni	651	28	679
Sarteano	1.688	117	1.805
<b>Comunità Montana</b>	<b>12.207</b>	<b>633</b>	<b>12.840</b>

**Tavola 10.16 (segue) - Popolazione residente di 15 anni e più per sesso, condizione professionale e comune. Censimento 2001. (valori assoluti).**

COMUNI	CONDIZIONE PROFESSIONALE					Totale
	Non forze di lavoro					
	Studenti	Casalinghe	Ritirati dal lavoro	In altra condizione	Totale	
<i>Maschi</i>						
Cetona	57	-	449	51	557	1.247
Chianciano Terme	200	5	854	165	1.224	2.838
Montepulciano	356	1	1.853	254	2.464	5.882
San Casciano dei Bagni	39	2	253	51	345	778
Sarteano	111	1	696	80	888	1.927
<b>Comunità Montana</b>	<b>763</b>	<b>9</b>	<b>4.105</b>	<b>601</b>	<b>5.478</b>	<b>12.672</b>
<i>Femmine</i>						
Cetona	58	331	413	91	893	1.322
Chianciano Terme	206	502	993	207	1.908	3.412
Montepulciano	388	1.284	1.700	363	3.735	6.436
San Casciano dei Bagni	44	214	142	159	559	805
Sarteano	123	424	665	171	1.383	2.149
<b>Comunità Montana</b>	<b>819</b>	<b>2.755</b>	<b>3.913</b>	<b>991</b>	<b>8.478</b>	<b>14.124</b>
<i>Femmine</i>						
Cetona	115	331	862	142	1.450	2.569
Chianciano Terme	406	507	1.847	372	3.132	6.250
Montepulciano	744	1.285	3.553	617	6.199	12.318
San Casciano dei Bagni	83	216	395	210	904	1.583
Sarteano	234	425	1.361	251	2.271	4.076
<b>Comunità Montana</b>	<b>1.582</b>	<b>2.764</b>	<b>8.018</b>	<b>1.592</b>	<b>13.956</b>	<b>26.796</b>

Fonte: ISTAT

**Tavola 10.17 - Tasso di occupazione e tasso di disoccupazione per sesso e comune. Censimento 2001. (indicatori)**

COMUNI	TASSO DI OCCUPAZIONE			TASSO DI DISOCCUPAZIONE		
	M	F	MF	M	F	MF
Cetona	53,89	29,05	41,11	2,61	10,49	5,63
Chianciano Terme	54,26	41,88	47,5	4,58	4,99	4,78
Montepulciano	56,17	39,45	47,43	3,34	6	2,51
San Casciano dei Bagni	54,63	28,07	41,12	1,85	8,13	4,12
Sarteano	51,38	32,48	41,41	4,72	8,88	6,48

Fonte: Elaborazione dati ISTAT.

**Tavola 10.18 - Occupati per sesso, classi di età, attività economica e comune.  
Censimento 2001. (valori assoluti).**

COMUNI	SESSO										TOTALE
	Maschi					Femmine					
	15-19	20-29	30-54	55 e più	Totale	15-19	20-29	30-54	55 e più	Totale	
<i>Agricoltura</i>											
Cetona	4	11	65	35	115	-	-	43	12	55	170
Chianciano Terme	1	16	48	22	87	-	9	32	12	53	140
Montepulciano	5	76	254	139	474	9	53	207	85	354	828
San Casciano dei Bagni	1	12	63	22	98	-	5	8	6	19	117
Sarteano	2	14	54	11	81	-	6	32	9	47	128
<b>Comunità Montana</b>	<b>13</b>	<b>129</b>	<b>484</b>	<b>229</b>	<b>855</b>	<b>9</b>	<b>73</b>	<b>322</b>	<b>124</b>	<b>528</b>	<b>1.383</b>
<i>Industria</i>											
Cetona	5	39	143	22	209	-	16	37	1	54	263
Chianciano Terme	10	70	237	42	359	1	22	61	11	95	454
Montepulciano	34	261	760	128	1.183	14	95	231	24	364	1.547
San Casciano dei Bagni	5	23	119	9	156	2	5	27	2	36	192
Sarteano	7	78	195	37	317	-	16	23	6	45	362
<b>Comunità Montana</b>	<b>61</b>	<b>471</b>	<b>1.454</b>	<b>238</b>	<b>2.224</b>	<b>17</b>	<b>154</b>	<b>379</b>	<b>44</b>	<b>594</b>	<b>2.818</b>
<i>Altre attività</i>											
Cetona	4	55	257	32	348	1	58	192	24	275	623
Chianciano Terme	8	157	717	212	1.094	10	203	838	230	1.281	2.375
Montepulciano	12	269	1.152	214	1.647	27	372	1.261	161	1.821	3.468
San Casciano dei Bagni	2	24	120	25	171	2	29	123	17	171	342
Sarteano	4	90	412	86	592	7	119	425	55	606	1.198
<b>Comunità Montana</b>	<b>30</b>	<b>595</b>	<b>2.658</b>	<b>569</b>	<b>3.852</b>	<b>47</b>	<b>781</b>	<b>2.839</b>	<b>487</b>	<b>4.154</b>	<b>8.006</b>
<i>Totale</i>											
Cetona	9	50	208	57	324	-	16	80	13	109	433
Chianciano Terme	11	86	285	64	446	1	31	93	23	148	594
Montepulciano	39	337	1.014	267	1.657	23	148	438	109	718	2.375
San Casciano dei Bagni	6	35	182	31	254	2	10	35	8	55	309
Sarteano	9	92	249	48	398	-	22	55	15	92	490
<b>Comunità Montana</b>	<b>74</b>	<b>600</b>	<b>1.938</b>	<b>467</b>	<b>3.079</b>	<b>26</b>	<b>227</b>	<b>701</b>	<b>168</b>	<b>1.122</b>	<b>4.201</b>

Fonte: ISTAT

**Tavola 10.19 - Occupati per sesso, posizione nella professione, attività economica (agricoltura) e comune.  
Censimento 2001. (valori assoluti).**

COMUNI	POSIZIONE NELLA PROFESSIONE					Totale
	Imprenditore e Libero professionista	Lavoratore in proprio	Socio di cooperativa	Coadiuvante familiare	Dipendente o in altra posizione subordinata	
Cetona	4	78	3	17	68	170
Chianciano Terme	10	48	1	12	69	140
Montepulciano	60	308	2	55	403	828
San Casciano dei Bagni	17	36	-	2	62	117
Sarteano	6	52	-	3	67	128
<b>Comunità Montana</b>	<b>97</b>	<b>522</b>	<b>6</b>	<b>89</b>	<b>669</b>	<b>1.383</b>

Fonte: ISTAT

**Tavola 10.20 - Occupati per sesso, posizione nella professione, attività economica (industria) e comune.  
Censimento 2001. (valori assoluti).**

COMUNI	POSIZIONE NELLA PROFESSIONE					Totale
	Imprenditore e Libero professionista	Lavoratore in proprio	Socio di cooperativa	Coadiuvante familiare	Dipendente o in altra posizione subordinata	
Cetona	19	54	1	9	180	263
Chianciano Terme	54	85	9	4	302	454
Montepulciano	103	402	19	19	1.004	1.547
San Casciano dei Bagni	8	40	3	2	139	192
Sarteano	31	112	4	9	206	362
<b>Comunità Montana</b>	<b>215</b>	<b>693</b>	<b>36</b>	<b>43</b>	<b>1.831</b>	<b>2.818</b>

Fonte: ISTAT

**Tavola 10.21 - Occupati per sesso, posizione nella professione, attività economica (altre attività) e comune.  
Censimento 2001. (valori assoluti).**

COMUNI	POSIZIONE NELLA PROFESSIONE					Totale
	Imprenditore e Libero professionista	Lavoratore in proprio	Socio di cooperativa	Coadiuvante familiare	Dipendente o in altra posizione subordinata	
Cetona	40	123	14	21	425	623
Chianciano Terme	327	461	22	79	1.486	2.375
Montepulciano	336	600	43	93	2.396	3.468
San Casciano dei Bagni	23	70	4	18	227	342
Sarteano	93	202	15	47	841	1.198
<b>Comunità Montana</b>	<b>819</b>	<b>1.456</b>	<b>98</b>	<b>258</b>	<b>5.375</b>	<b>8.006</b>

Fonte: ISTAT

**Tavola 10.22 - Occupati per sesso, posizione nella professione, attività economica (totale) e comune.  
Censimento 2001. (valori assoluti).**

COMUNI	POSIZIONE NELLA PROFESSIONE					Totale
	Imprenditore e Libero professionista	Lavoratore in proprio	Socio di cooperativa	Coadiuvante familiare	Dipendente o in altra posizione subordinata	
Cetona	63	255	18	47	673	1.056
Chianciano Terme	391	594	32	95	1.857	2.969
Montepulciano	499	1.310	64	167	3.803	5.843
San Casciano dei Bagni	48	146	7	22	428	651
Sarteano	130	366	19	59	1.114	1.688
<b>Comunità Montana</b>	<b>1.131</b>	<b>2.671</b>	<b>140</b>	<b>390</b>	<b>7.875</b>	<b>12.207</b>

Fonte: ISTAT

**Tavola 10.23 - Occupati per sesso, sezioni di attività economica e comune.  
Censimento 2001. (valori assoluti).**

SEZIONI DI ATTIVITA' ECONOMICA	COMUNI					Comunità Montana
	Cetona	Chianciano Terme	Montepulciano	San Casciano dei Bagni	Sarteano	
Agricoltura, caccia e silvicoltura	169	136	825	115	128	1.373
Pesca, piscicoltura e servizi connessi	1	4	3	2	-	10
Estrazione di minerali	3	5	18	8	8	42
Attività manifatturiere	138	233	864	67	144	1.446
Produzione e distribuzione di energia elettrica, gas e acqua	9	18	39	36	6	108
Costruzioni	113	198	626	76	204	1.217
Commercio all'ingrosso e al dettaglio; rip. di autoveicoli, motocicli e di beni personali e per la casa	199	535	780	55	272	1.841
Alberghi e ristoranti	68	710	510	71	265	1.624
Trasporti, magazzino, e comunicazioni	38	85	163	59	72	417
Intermediazione monetaria e finanziaria	48	132	292	12	58	542
Attività immobiliari, noleggio, informatica, ricerca, altre attività professionali e imprenditoriali	43	183	336	20	78	660
Pubblica amministrazione e difesa; assicurazione sociale obbligatoria	66	200	361	39	120	786
Istruzione	42	140	338	15	69	604
Sanità e altri servizi sociali	47	224	391	27	164	853
Altri servizi pubblici, sociali e personali	42	121	203	25	64	455
Servizi domestici presso famiglie e convivenze	30	42	93	12	36	213
Organizzazioni ed organismi extraterritoriali	-	3	1	12	-	16
<b>Totale</b>	<b>1.056</b>	<b>2.969</b>	<b>5.843</b>	<b>651</b>	<b>1.688</b>	<b>12.207</b>

Fonte: ISTAT

**Tavola 10.24 - Popolazione residente che si sposta giornalmente per luogo di destinazione, sesso e comune.  
Censimento 2001. (valori assoluti).**

COMUNI	LUOGO DI DESTINAZIONE		
	nello stesso comune di dimora abituale	fuori del comune	totale
		<i>maschi</i>	
Cetona	292	367	659
Chianciano Terme	1.192	406	1.598
Montepulciano	2.670	980	3.650
San Casciano dei Bagni	251	138	389
Sarteano	589	453	1.042
<b>Comunità Montana</b>	<b>4.994</b>	<b>2.344</b>	<b>7.338</b>
		<i>femmine</i>	
Cetona	244	186	430
Chianciano Terme	1.177	353	1.530
Montepulciano	2.338	649	2.987
San Casciano dei Bagni	172	89	261
Sarteano	468	399	867
<b>Comunità Montana</b>	<b>4.399</b>	<b>1.676</b>	<b>6.075</b>
		<i>totale</i>	
Cetona	536	553	1.089
Chianciano Terme	2.369	759	3.128
Montepulciano	5.008	1.629	6.637
San Casciano dei Bagni	423	227	650
Sarteano	1.057	852	1.909
<b>Comunità Montana</b>	<b>9.393</b>	<b>4.020</b>	<b>13.413</b>

Fonte: ISTAT

## 10. Glossario

**Abitazione:** alloggio costituito da un solo locale o da un insieme di locali (stanze e vani accessori), costruito con quei requisiti che lo rendono adatto ad essere dimora stabile di una o più persone, anche nel caso in cui una parte sia adibita ad ufficio (studio professionale, ecc.).

**Altro tipo di alloggio:** alloggio non classificabile come abitazione che, al momento del censimento, risulta occupato da almeno una persona residente, anche se temporaneamente assente alla data del censimento; solo da persone non residenti.

**Case sparse:** case disseminate nel territorio comunale a distanza tale tra loro da non poter costituire nemmeno un nucleo abitato.

**Forze di lavoro e non forze di lavoro:** l'aggregato delle forze di lavoro è costituito dall'insieme di occupati e delle persone in cerca di occupazione. Gli occupati comprendono le persone di 15 anni e più che nella settimana di riferimento hanno svolto un'occupazione in proprio o alle dipendenze da cui traggono un profitto o una retribuzione. Le persone in cerca di occupazione sono tutti i non occupati che dichiarano di aver cercato attivamente un lavoro o di essere immediatamente disponibili, entro due settimane, ad accettare un lavoro qualora venga loro offerto.

**Numero di occupanti per stanza:** è il rapporto tra il numero di persone residenti in abitazione e il numero di stanze delle abitazioni occupate da persone residenti.

**Numero di stanze per abitazione:** è il rapporto tra il numero di stanze delle abitazioni e il numero di abitazioni.

**Numero medio di componenti per famiglia:** è il rapporto avente a numeratore il totale dei residenti in famiglia e a denominatore il totale delle famiglie.

**Tasso di disoccupazione:** è dato dal rapporto percentuale avente al numeratore la popolazione di 15 anni e più in cerca di occupazione e al denominatore le forze di lavoro della stessa classe di età.

**Tasso di occupazione:** è dato dal rapporto percentuale avente al numeratore la popolazione di 15 anni e più occupata e al denominatore il totale della popolazione della stessa classe di età.